大公報
Ta-Kung-Pao
123 Connaught Road, C.
Hong Kong
督印人 費彝民
中國人民郵政登記認爲新聞紙類
廣東人民郵政管理局執照第十五號
第二萬零三百四十五號
今日出紙兩張半
零售港幣壹毫
每月本港三元外埠七元
地址 香港干諾道中一二三號 經理部電話 四八〇三六 編輯部電話 四八〇四六 電報掛號8778 廣州辦事處 惠吉西路二坊二號
承印:大公報有限公司 干諾道中一二三號

中尼邊境傳發生事件 我政府聲明表示關注

已立即指示有關方面查明眞相回覆尼政府

周總理前天已有信答覆尼首相・我政府在查明事件眞相後,定會根據事實,本着兩國友好的精神,妥善地加以解決

【新華社北京三十日電】中華人民共和國外交部新聞司發言人今天就中尼邊境發生事件的消息發表聲明如下:

據外國通訊社六月二十九日的報道,六月二十八日在中尼邊境發生了中國軍隊打死和俘獲尼泊爾方面人員的事件,中國政府對於這個消息深感意外,並且極爲關注。中國政府已經立即指示有關方面查明事實眞相。

在此以前,中國政府曾經在六月二十六日通過我國駐印度兼駐尼泊爾大使潘自力和西藏外事處,分別向尼泊爾駐印度兼駐中國大使拉納中將和尼泊爾駐拉薩總領事巴斯尼亞特作以下的通知:「有一部分叛匪在靠近中尼邊界的我方地區進行騷擾,這不但影響了當地的治安,而且也妨害了中尼兩國關於邊界問題協定的執行。爲了確保兩國邊境的安寧,爲了中尼友好關係不致因而受到影響,我們決定派部隊前往進剿。在進剿過程中,我軍將嚴格限制在我國境內行動,決不越出國境,如叛匪竄入尼境,我方也不越界追擊。進剿結束後,我進剿部隊將立即撤離邊界本側二十公里的地區。在此地區內,我方將嚴守中尼邊界協定的規定,既不駐軍,也不派武裝人員進行巡邏。」尼泊爾政府在六月二十八日宣佈,它已經得到了中國政府的上述通知。

中國政府在獲悉關於中尼邊境發生意外事件的消息後,即於三十日晨四時電令我國駐印度兼駐尼泊爾大使潘自力和西藏外事處分別向尼泊爾駐印度兼駐中國大使拉納中將和尼泊爾駐拉薩總領事巴斯尼亞特表示:我國政府對此消息極爲關注,並且已經立即向當地查明這件事情的眞相,後當立即通知尼泊爾政府。

六月三十日十時,周恩來總理接到尼泊爾政府外事秘書轉柯伊拉臘首相的信。在信中,柯伊拉臘首相就中國軍隊在中尼邊境打死和俘獲尼泊爾人員一事提出抗議,並且要求立即釋放被俘的尼泊爾人員等。周恩來總理在當天二十一時復信柯伊拉臘首相,說明我國政府對此消息極爲關注,正在向當地調查這件事情的眞相,並且表示,如果尼泊爾人被打死的不幸的事件屬實,中國政府將表示非常遺憾;如果確有尼泊爾人被扣留,自當迅速釋放。

中尼兩國有着傳統的友誼。今年來,通過兩國總理和首相的相互訪問以及中尼和平友好條約和中尼邊界協定的簽訂,兩國的友好關係更進入了一個新的階段。中國政府相信,這次中尼邊境上發生的意外事件,在查明事件眞相後,定會根據事實,本着兩國友好的精神,妥善地加以解決。帝國主義和外國反動派借此次事件進行誣衊、挑撥中尼關係,再次掀起反華運動的陰謀,是一定不能得逞的。

抗議批准美日軍約 紐約青年集會示威

要求撤銷海外軍事基地

【新華社北京一日電】紐約消息:一百五十多個紐約市民六月三十日在紐約聯合廣場舉行集會,抗議「通過」美日軍事同盟條約。

這次集會是由紐約市的青年工人和學生組織——「前進」組織的。集會的主席馬克·麥在講話中,要求美國撤銷美國的海外軍事基地、停止核試驗和停止生產原子武器。

參加集會的人舉着標語牌,上面寫道:「(美日)軍事條約是一項戰爭條約」,「建立一些(黑白人)合併的學校,而不要軍事基地」,「停止徵兵,把我們的小伙子們送回國來」。

我第一座現代化人造絲廠 保定化學纖維廠昨正式開工生產

第一期工程完成 德國供應全套設備

【據新華社保定一日電】我國第一座現代化大型化學纖維聯合工廠,今天在保定正式投入生產。兩千多名職工舉行了隆重的開工生產典禮大會。幫助我國建設這個工廠的德意志民主共和國駐華大使汪戴爾應邀參加了開工典禮。

保定化學纖維聯合廠是在一九五八年春正式動工興建的,全部工程分兩期建設。現在建成的是第一期工程,主要生產黏膠長纖維人造絲,專供紡織工業造絲綢用。這期工程原計劃在今年年底全部投入生產。由於職工們認眞貫徹了土洋結合,邊建設邊生產的方針,掀起了一浪高一浪的技術革新和技術革命運動,終於使這期工程投入生產,比原計劃提前一年。接着這期工程的第二、三、四系統也在今年四月以前全面開始試生產,爲全部移交生產創造了良好條件。現在這個廠的生產能力已經達到設計水平,人造絲的質量也已經達到或接近國際標準。今天在舉行開工典禮的會場旁的展覽室裏陳列着各種漂亮如綢質的喬其紗,美麗大方的印花綢,金光閃閃的織錦緞,鮮艷奪目的絲絨,以及絲汗衫、絲背心、襪子、頭巾、被面等等,都是用這個廠生產的人造絲製造的。

保定化學纖維聯合廠的設備和設計都是比較先進的,生產的機械化、自動化水平很高。從用木材和棉籽絨製造的漿粕到用黏膠紡成人造細絲,全部過程幾乎全是連續的自動生產,工人們只要在機器旁邊按按電鈕就行。

這個廠在建廠過程中,得到德意志民主共和國的全面幫助,德意志民主共和國爲我國提供了全套設計和設備,培養了大批技術工人,同時還先後派遣了五十多位專家前來我國幫助建廠和試生產。

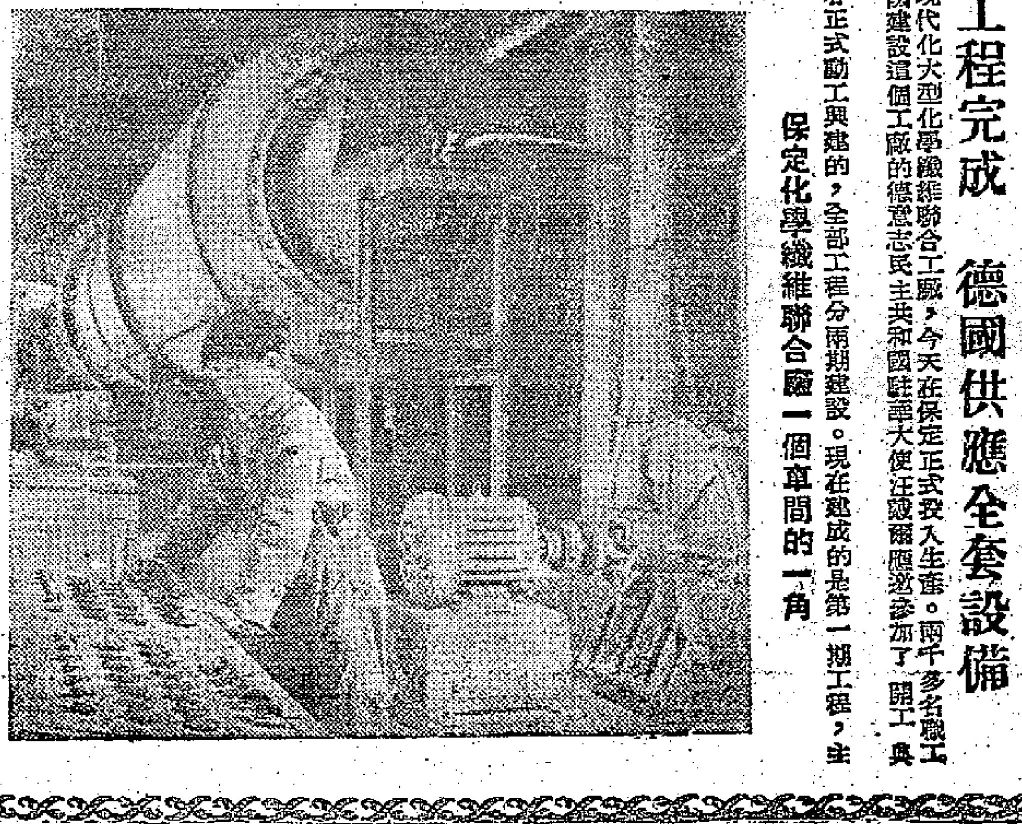

保定化學纖維聯合廠一個車間的一角

抗旱鬥爭節節勝利 各地夏收紛報增產

春播面積擴大 夏播也迅速進展

【中國新聞社北京一日電】人民日報今天發表題爲「同自然災害鬥爭到底」的社論。

社論說:一場征服自然災害的英勇戰鬥,正在我國許多地區持續進行。儘管旱魔氣燄很高,在英雄的人民公社社員面前,它卻不得不一次又一次低頭。去年旱了大半年,接着今年又旱了半年,去秋今夏大部分地區卻仍然增產。像這樣嚴重的旱情,如果在解放前,就只能是赤地千里,顆粒無收。今年春播面積擴大,夏播也在迅速進展,這是抗旱鬥爭的又一次大勝利。目前嚴重的任務是繼續抗旱搶種,旱到什麼時候,就抗到什麼時候,奪取再一次秋季大豐收。在廣東、福建以前遭受颱風洪水旱害的地區,幹部羣衆朝氣勃勃,信心百倍,下定決心「損失一分,奪回一分!損失一畝,擴回一畝!」一切受到自然災害威脅的地區的人們,都應當有這樣的英雄氣概。一定要把自然災害變爲改造自然的動力,動員全民的力量參加這場鬥爭,在鬥爭中把農業生產更迅速地提高一步。

社論指出各地發動抗旱的羣衆運動,取得了巨大的勝利。社論說:在大規模的抗旱鬥爭中,充分顯示出來了人民公社的威力,特別顯示出來了代表着人民公社時代精神的大協作的威力。一處有難,八方支援。上下游、左右岸互助互讓,多年來的爭水糾紛一掃而光。成千成萬成億的勞動人民結成一個整體,人們開始對大自然掌握了主動權。

社論認爲,只要在黨的領導下團結一致,對自然災害鬥爭到底,我們一定能夠取得更大的勝利。

史摩特叫囂「反共」 說要施行各種壓力

【法新社台北一日電】「美國台灣防禦司令部」司令史慕特今天在台北外國記者俱樂部聚餐會上說:「自由世界絕不能坐下來等待當前世界霸權尋求者會放棄獨裁和大陸一口。」他說:「相反的,自由國家一定要採取一切可能的辦法向共產黨施行無情的壓力」。他又說:「我們的壓力不僅限於維持一道堅固的防線,也必須採取多種多樣的方式。」

勘界工作具體安排 中緬雙方看法一致

【新華社仰光三十日電】中緬聯合委員會六月三十日繼續舉行會議。會談繼續在友好的氣氛中進行。

中緬聯合委員會已經就下列問題達成協議:(一)聯合委員會的議事程序問題;(二)聯合委員會的任務和職責問題;(三)聯合調查組和聯合勘察組的任務和工作程序問題。

聯合委員會還就調查和勘察南段邊界工作的具體安排進一步進行了討論,並且取得了一致的看法。

歷史悠久 中外馳名
紹興花彫酒
宴客餽贈 四時皆宜
總經銷 同興醬園
香港租庇利街八號 電話二六五四六
港九各酒莊及南貨號均有代售

謹訂於一九六零年七月二日(星期六)下午二時爲敝公司香港批發處開業敬備酒會恭候光臨指導
恕柬不週
酒會時間:下午二時至五時
地點:文咸東街91-93號
中國中藝有限公司敬約
總部辦事處:德成大廈905-906室
香港批發處:文咸東街91-93號
九龍批發處:炮台街64-66號

假日最佳讀物
大公報 星期版
明日繼續出版・主要內容預告
喜見祖國戲劇繁花如錦(星期專稿)・日本反動政客搶首相職位(東京航訊)・颱風吹破明星夢(新聞故事)・動人音樂與精美樂器(港聞特寫)・香港對遠洋地區貿易(星期餘談)・日寇鐵蹄下的飲食業(講古寮)・霧中人(偵探小說)・日本老教育家的自殺(東京通訊)・廣東清末的閨娃(商務逸作)・胡樂華勝張東蓀之精采對局・寶禮堂及其藏書(藝林)・錫蘭歌舞到港演出・美國電影宣揚些什麼?・新娘潭之旅・影劇界人士爭看優秀片・大龍鳳又演新戲・「湖畔香魂」是恐怖片嗎?・釣魚貼士・球員花名譜

中國工業躍進 美國被迫承認

【美聯社華盛頓三十日電】「共產中國一直在加緊工業生產,平均每年增加百分之二十三,而且幾乎沒有由於遠東聯付出代價。」這是美國國會聯合經濟委員會,比較美蘇經濟之後所獲得的一種情況。這個研究報告是由中央情報局在國務院與國防部協助下擬成的。

委員會報告說:「中央情報局的研究顯示,一比較這兩個制度,中國經濟的增長以統計數字來說是可觀的,西方同盟國過去和計劃中的將來的增長,整個來說,要比蘇聯集團爲低」。

南朝鮮美軍演習「假想戰」

【法新社漢城一日電】宣佈:駐南朝鮮「聯合國軍」將自七月一日起至十五日止舉行美—南朝鮮聯合軍事指揮演習。參加這次演習的部隊將在七月十一日轉移到野戰指揮站去。此後四天,一直到七月十五日爲止,舉行野外假想戰演習。自七月一日至十日,演習的活動範圍限於駐屯地區內。「聯合國指揮部」的一項公報說:參加這次演習的部隊將包括聯合國軍總部、美第八軍總部、美國和南朝鮮海軍部隊、美國和南朝鮮空軍部隊,以及美國和南朝鮮的主要附屬指揮部。南朝鮮空軍將在演習戰中作假想的戰術飛行。

加爾各答集會紀念中印聯合聲明六周年

與會者要求和平解決邊界爭端

【新華社新德里三十日電】據印度「自由報」報道,六月二十七日在加爾各答舉行公衆集會,紀念中印兩國總理發表聯合聲明六周年。在這個聯合聲明中確認了中印兩國關係的和平共處(潘查希拉)五項原則。

這個集會是由西孟加拉邦印中友好協會召集的。

西孟加拉和平委員會主席拉魏卡南達・慕克吉在會上講話時表示堅決希望目前的中印邊界爭端將在潘查希拉的基礎上和平解決。他警告人們注意帝國主義國家在最高級會議上遭受失敗之後加緊進行冷戰和軍備競賽。他歡呼日本人民反對「日美安全條約」的強大運動。他說,這是爭取民族獨立和民族主權的運動。

西孟加拉印中友好協會秘書長巴塔查里亞教授回顧了中印友誼的歷史,他指責今天冷戰利益集團再次毒化氣氛。

加爾各答共產黨領導人喬利・高爾指責印度的親帝國主義勢力正在爲反對中印友誼而煽動印度人的思想。他說:潘查希拉對於使亞非各國人民覺醒起來反對帝國主義統治,作出了重大貢獻。他說:反對潘查希拉,就是直接或間接地落入帝國主義戰略的陷阱,他號召人民奮起挫敗帝國主義的陰謀。

主持會議的加爾各答大學教授查克拉瓦蒂也要求通過和平談判解決中印邊界爭端。

劉主席電恩克魯瑪 賀加納共和國成立

宋慶齡副主席周總理也致電祝賀

【本報北京一日專電】劉少奇主席、宋慶齡副主席、周恩來總理致電加納共和國總統恩克魯瑪,祝賀加納成立共和國,並祝賀他就任加納第一任總統。

宋慶齡副主席在電文中並說,「英國駐中華人民共和國代辦施棣華先生於一九六〇年六月二十八日轉告,加納政府邀請我前去參加貴國慶祝共和國成立的典禮,我對貴國的盛情邀請表示衷心感謝。但是,由於時間過於緊迫和我的健康情況,我不能前往貴國參加慶典,對此,我表示歉意。」

又據路透社加納消息:恩克魯瑪已於七月一日正式就任加納總統職。

南朝鮮一農婦 傳一胎產五嬰

【法新社漢城一日電】據當地報紙報道:在漢城以南一百五十哩的一個小村莊內,一名四十三歲的農家婦人於六月二十九日產下一胎五嬰——三男二女。這個母親和五名嬰兒的健康都很好。

不過由於南朝鮮爲暴風雨所侵襲,交通阻塞,所以上面的報道一時尚未能證實。至於這場風雨,已使八人喪生,一千五百人無家可歸。

商務印書館最近出版

・重版書・

廬陵經籍藝文合志	宋慶陽倫等編	四・七〇
德語語法	廖馥君編	三・一五
古今事物科學發談	楊昊編	〇・八〇
叢書述要	黃冤霖編	二・二〇
明密碼電報書		〇・五〇
寸半小本英漢字典		二・〇〇

・初版書・

中國音樂舞蹈戲曲人名詞典	曹偶生編	四・九〇
十日談	黃石譯	九・〇〇
語言學名詞解釋	北大語言學教研室	一・三〇
常用詞語例解	燕天展編著	一・七〇
甘地自傳	吳耀宗 社尚合譯	六・五〇
四庫採進書目	吳慰祖校訂	八・〇五

中區分館:大道中35號 電話21734・20180
東區支館:軒尼詩道509號 電話76761

中國唱片
優秀唱片介紹
中國唱片欣賞會
地點:香港干諾道中 香港中華總商會九樓
日期:七月二日至四日三晚 每晚七時至十時
樂曲:第二交響曲・抗日戰爭 / 第一鋼琴協奏曲 / 熱情奏鳴曲 / 梁山伯與祝英台
歌曲:黃浦江頌 / 礦山烈火 / 十三陵水庫大合唱 / 黃河大合唱
京劇:趙氏孤兒 / 女起解 / 擊鼓罵曹 / 硃痕記
粵劇:三娘教子・打神 / 昭君出塞・搜書院 / 荊軻 / 拉郎配
潮劇:蘇六娘 / 李三娘 / 掃窗會 / 拒父離婚
各種唱片繁多不盡詳錄請向各國貨公司及各唱片公司選購
友聯行・中孚行・粵華棧 聯合舉辦

在第二次瘋狂進行迫遷活動中
西爪哇摧殘僑校
使七成以上僑校被迫停辦
大批僑生失學教職員失業

【新華社北京一日電】印度尼西亞西爪哇軍事當局在第二次瘋狂地迫遷華僑的同時，採取種種手段加緊迫害華僑學校，摧殘華僑教育。

西爪哇軍事當局假借各種名義強行徵用華僑學校房屋，派遣特務和流氓分子監視華僑學校，強迫華僑學校校長離職，封閉華僑學校，使學校停課，使越來越多的學校教職人員喪失生計，越來越多的華僑青少年和兒童遭受失學的痛苦。

西爪哇的西勃良安州戰時掌權者沙達里六月二十日下達命令，徵用萬隆華僑中學的校舍，作為「收容」被西爪哇軍事當局迫遷的華僑之用。這道命令急如星火，竟規定二十一日就要把校舍騰出來。這意味着在一天之內就使二千多名華僑學生失學，一百多名教職員失業，剝奪他們的學習和生活的正當權利。

西勃良安州戰時掌權部的一個官員還透露，必要時要在「收容」被迫遷華僑的藉口下，徵用萬隆的幾所華僑學校。目前，萬隆僑衆學校已經被限令停止辦理學生寄宿。有關當局說，違令者要受軍方[illegible]。

迫害華僑教育的另一種手段，是用「考試印度尼西亞文」的辦法迫使華僑學校校長、教師離職。六月八日，發出書面通知，援引「一九五七年一四〇二號條例」，以今年未取得印度尼西亞文文憑爲藉口，強迫幾家華僑學校的校長在七月一日前離職。據悉，泗水外僑教育局也向華僑學校調查校長、教師的印度尼西亞文考試情況。這顯然是企圖通過這個條例進一步迫害華僑學校，繼續貫徹排華政策。

印度尼西亞華僑教育界人士指出，華僑學校用中文對華僑子女進行教學，凡華僑的正當權益，任何國家的外國僑民都有權用祖國的語言教育自己的子女。他們說，華僑學校校長、教師學習印度尼西亞文是甚於中國和印度尼西亞人民之間的友好關係和文化交流，學習的多少和快慢，應看各人條件，而不應強加無理限制。他們還說，華僑學校一向尊重印度尼西亞政府正當的政策法令，而且絕大部分校長是稱職的。他們認爲，印度尼西亞教育部竟在去年七月決定，從一九六一年八月起，只有持有印度尼西亞文考試畢業文憑的外僑教師，才准許在外僑學校教書，這顯然是企圖用來強迫許多華僑學校的校長和教師離職，進一步摧殘華僑教育。

據這些人士透露，在印度尼西亞有勢力集團策動下，有關當局採取一系列限制和迫害措施，對華僑教育事業橫加摧殘的結果，已使百分之七十二的華僑學校被迫停辦，大批華僑學生失學，教師失業，使華僑數十年來苦心興辦的華僑教育事業受到了致命打擊。在有一些地方甚至已經採取了勒令華僑中、小學停止招收一年級新生等種種無理措施，計劃在數年內逐步地完全摧毀華僑的教育事業。

意童重病呼籲藥品　蘇聯聞訊專機送到

【法新社莫斯科一日電】塔斯社一日報道，蘇聯對意大利一電台提出供應藥物以援救一名重病孩子的呼籲，馬上答覆。他的訊號是由多米尼科所作的呼籲。但該廣播收到太遲，以致在蘇聯收聽不到。但還是收到了，並轉播到蘇聯去。

蘇聯終於在當日把一包那病童所需的藥品，從蘇聯里雅賓斯克飛運到意大利，送給多米尼科。

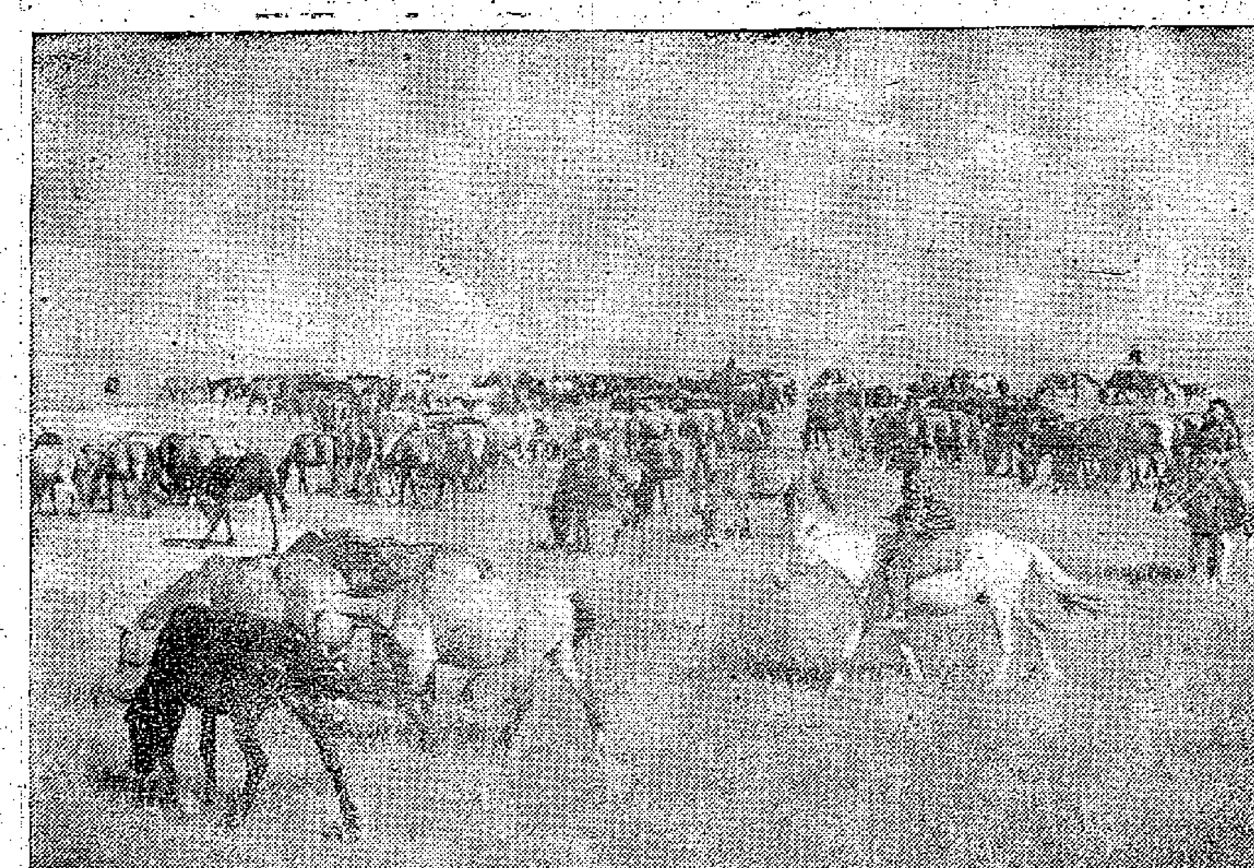

草原馬羣　平安人民公社種畜繁育場普遍採取人工受精的方法進行配種。既能提高母畜懷胎率，又能加速畜質改良，現在母畜懷胎率佔百分之八十，其中百分之九十是改良種，這是種畜繁育場在草原放牧的母馬羣。（新華社記者劉思忠、郝玉田攝）

美衆院想高壓古巴
授權總統削減古巴蔗糖進口額
古巴沒收了美和英荷兩煉油廠

【路透社華盛頓一日電】美國衆院三十日晚通過一項議案，授權艾森豪威爾總統削減古巴糖進口額。（按：古巴總理卡斯特羅曾經說過，削減古巴糖進口額的舉動，將意味着美國在古巴所有的財產被沒收。）

衆院在議員紛紛對卡斯特羅提出指責，以及議員里弗斯要求政府強硬制裁這個島國之後，必要時以三百九十四票對零票通過上面的議案。

【合衆國際社哈瓦那一日電】古巴糖業工會今日抨擊美國的糖業法案，並定於下星期二（五日）舉行全國大示威，向「帝國主義者和親納粹的美國政府提出抗議」。

工會主席比卡爾說，「美國海軍陸戰隊可以在四十八小時之內在古巴登陸，可是他們得在這兒打上四十八年。我們在打倒巴蒂斯塔政權之前就曾經和美國帝國主義作戰，現在還要打下去。」

【合衆國際社哈瓦那一日電】古巴政府電台一日宣佈，古巴政府將於一日晨接管規模巨大的ESSO和殼牌煉油公司，除非這兩家公司同意精煉原油。

電台說，兩艘油船將於國際標準時間十三時，從古巴石油所開出，渡過哈瓦那灣，前往美國ESSO煉油廠和英荷殼牌煉油廠。這兩艘油船裝運着的貨物是原油，以及要這兩家公司把這些原油精煉的「命令」。

電台說：「如果這兩家公司拒絕煉油，政府將馬上對這些公司實行干預。」

【合衆國際社哈瓦那一日電】古巴政府一日接收了美國所有的ESSO煉油廠，英荷所有的殼牌煉油廠，亦已同日加以接收。

紐約客機不能飛　地勤人員不上油

【合衆國際社紐約一日電】紐約國際機場陷於癱瘓狀態，原來那些爲[illegible]客機上燃料的地勤人員罷工。

四百多名工會會員和紐約聯合服務公司的兩年合同滿期後，他們即於午夜起罷工。

法無談判和平誠意
阿法預備會議舉行四次
只圖誘使阿爾及利亞人民停火

【據新華社巴黎三十日電】阿爾及利亞和法國之間在巴黎附近舉行的四次預備會議表明法國殖民者對這次談判沒有誠意，只是企圖利用談判來誘使阿爾及利亞人民放下武器。

法國負責人士在談判期間發表的一些言論，都強調法國要[illegible]阿爾及利亞和談判只談停火問題。法國總理德勃雷二十五日在南錫發表演說時說，阿爾及利亞同法國應該盡可能「最緊密地聯合」在一起。他說：除了這種「緊密聯合」之外，「沒有其他可能的前途」。

德勃雷說，法國同阿爾及利亞聯合的問題是「保衛我們（法國）的基本利益、我們的經濟利益和我們的公民的利益的問題」。

【據新華社阿爾及爾三十日電】阿爾及利亞共和國輿論和官方人士最近紛紛就阿爾及利亞共和國臨時政府同法國政府舉行談判一事發表評論。

阿爾及利亞民族解放陣綫機關報「聖戰者報」六月二十六日的評論說，阿爾及利亞臨時政府接受談判原則是希望真正的和平，而不是假和平或投降。這家報紙說，那些試圖把阿爾及利亞自決權利的保障問題和停火問題割裂開來的人，只不過是在自欺欺人。

【新華社開羅二十九日電】阿爾及利亞共和國臨時政府副總理兼外長貝勒卡塞姆已經離開開羅，取道利比亞前往突尼斯，去參加將在那裏舉行的阿爾及利亞共和國臨時政府會議。

貝勒卡塞姆今天對中東通訊社記者說，如果參加阿爾及利亞和法國談判預備會議的阿爾及利亞共和國臨時政府使節完成使命的話，那麼阿爾及利亞共和國臨時政府將宣佈前往法國的代表團名單和代表團動身的日期。這個代表團將由若干軍政領導人組成。

貝勒卡塞姆又說，如果布曼杰爾使命沒有完成的話，阿爾及利亞共和國臨時政府將就阿爾及利亞使節的使命和法國負責人在它前面擺下的障礙發表詳盡的公報。

他最後說，談判[illegible]結果將提交阿爾及利亞全國革命委員會作出最後決定。

赫魯曉夫清晨散步
參觀奧京地下街道

【路透社維也納一日電】赫魯曉夫和蘇聯代表團一日和奧地利政府官員在一種十分好的氣氛中舉行會談。會談進行了一小時又十五分鐘。會談的中心主要是在奧蘇關係上。雙方代表已同意在下午舉行會談。

【美聯社維也納一日電】蘇聯部長會議主席赫魯曉夫一日上午忽然從維也納的街道上散步。他前往國家劇院對面的地下行人道試步，他想看看地下行人道的設施。當時，不少去上班的人在地下行人道。在一家咖啡店裏有人在喝早咖啡。赫魯曉夫入咖啡店看了一下，便出來了。

赫魯曉夫穿一套灰色西裝，結灰色領帶。他從咖啡店出來後，便向一位奧地利警官詳問地下行人道的詳細情形。他說：「現在我們正在莫斯科建築地下行人道，不過是沒有商店的。」

然後他走向自動樓梯，搭自動樓梯上地面，並向跟在他後面的羣衆招手。

和赫魯曉夫一起參觀地下行人道的有他的夫人，文化部長福爾采娃和外長葛羅米柯。

空投魚苗成功　我國第一次空投魚苗在黑龍江省肇東縣獲得成功。空投魚苗可以縮短運輸時間，大大提高了魚苗的成活率。這次空投魚苗二十八萬二千尾，成活率達到百分之九十五。圖爲由武漢起飛的民航機，在黑龍江肇東縣勝利水產養殖場上空投魚苗的情形。下爲黑龍江省水產局賈局長（左）和肇東縣副縣長（中）等在觀察空投下來的魚苗。（新華社記者劉志偉攝）

本報巴黎航訊

法軍酷刑　慘絕人寰
少女遭遇　聞者鼻酸

·柳　門·

不忍卒讀的報道

延續了六個年頭的阿爾及利亞戰爭所帶來的災難是難於想像的。除了戰場上交戰雙方的傷亡，還要加上後方遭受苦打酷刑的苦難。最近，女作家西蒙·德·波瓦爾（Simone de Beauvoir）在「世界報」的自由論壇專欄發表報道了在法國駐軍手裏受酷刑的一個阿爾及利亞少女的遭遇。那一幅血肉模糊的影像教人不忍卒讀。

一開頭，西蒙·德·波瓦爾這樣寫：「荒謬中最荒謬的事實便是沉湎在荒謬中不自知。可是，對於二十二歲的少女賈米拉·布巴沙（Djamila Boupacha）正在遭受的悲劇漠不關心卻不是法國輿論獨特的態度。」

少女被毒打成招

接着，女作家很生動地敘述這個慘劇的開場：「一九五九年九月間阿爾及爾的學院咖啡店發現了一顆還沒有爆炸的炸彈。五個月以後賈米拉·布巴沙被捕。這件案子定期六月十七日開庭審訊，到目前還沒有一個證人證實是她放的炸彈，因之，控告她的證據就連個影子都沒有。可是，爲了成立罪名，招供是不可缺少的。在毒打成招這個情形下，她的招供是有了的。」

「在她提出的有關拘禁和酷刑的起訴書裏，賈米拉撤回她前此的招供，她還描述她被迫招供的經過。她提出來的許多證人中都準備作證。目前被告和她的律師紀錫爾·哈里米（Gisele Halimi）要求在開庭審訊前由官方派人調查案情。這下面便是她們報告。」

父親姐夫遭鞭打

「二月十日晚間，五十來個流動衛隊、土著士兵和警官闖入賈米拉及其家人的住宅。他們動手打她，她的父親和姐夫也遭鞭打，然後把他們三個嫌疑犯帶到埃爾·比亞（El Biar）。在那裏，一個[illegible]隊長的軍人把賈米拉推倒在地上，連踢帶踏，把她的肋骨折斷一根。五天之後，她被解到胡賽恩·堆（Hussein Dey）去。在那裏，三個土著士兵、兩個軍人和三個穿着便裝的警官給她用了『第二級』的酷刑。」

生殖器奶頭通電

「他們在她的奶頭上用膠帶粘貼電線，然後輪番連接到大腿、肛門、生殖器及臉上，通過電流。除了這些電刑而外，拳擊及腳踢也輪番運用。他們還把賈米拉倒吊在一隻浴盆上，然後放入浴盆，把頭部浸在水裏，輪迴地倒。過了幾天，這一羣拷問的人對她說：『我們不要強姦你，因爲，這樣會給你帶來快感。』接着，賈米拉這樣報告：

麻醉昏迷了兩天

「『他們用酒瓶的刑罰，這是慘絕人寰的酷刑。他們把我綁在某種姿勢之後，然後用一隻酒瓶的瓶頸塞在我的肚皮裏面。我痛得狂喊，兩天內昏迷不省人事。』

「一個有姓名、地址的證人在胡賽恩·堆看見過她在滿身血流淋漓的昏迷狀態中被獄卒拖拉着。（賈米拉本來是個處女。）

「他們把她用刑後，還未定時，便拿去給她的老父親看。這個七十歲的老翁在受過毒打拷打之後，被送到馬樂醫院施行急救治療。儘管駐軍當局對他提不出來任何控訴的罪名，他目前還被囚在貝尼·梅蘇斯（Beni Messous）的拘留營裏。在埃爾·比亞，賈米拉被拷到她的姐夫眼前。據悉她的姐夫也遭受同樣的酷刑。他們三人是同時爲同一事件被捕的，可是他們的案件卻各自分開，分別遭受相同的酷刑。」

獄卒任意施强暴

「賈米拉是二月十日被捕的，三月十五日才被提出控訴的罪名。在這期間，長三十三天裏，她在這些刑房裏過着暗無天日的慘害的日子。在這期間，沒有任何一個機構爲她辯護，任由獄卒們隨心所欲地向她施用強暴。」

家裏被軍人蹂躪

「在目前，賈米拉和她的父親、她的姐夫身受的酷刑是誰也無法抹殺的了，可是，法律上的權利侵害卻還可設法避免。我們可以、我們應該將開審日期再行延後，以便賈米拉所要求的受刑情況的調查得到了當局。如果我們的當政者不這樣做，便足證明他們公開承認阿爾及利亞的司法權形同具文，毫無實際可言了。儘管他們平日口口聲聲宣告維護法律，他們卻承認酷刑作爲取司法情報的先決條件。

「此外，還有一些步驟也應考慮：目前，賈米拉的父親、哥哥和姐夫被扣留起來了，她的母親在家裏時常遭受軍人的光顧和威脅。他們都有遭受毆害。此外，準備爲賈米拉當證人、爲公正的人們都有遭受『失蹤』的危險，因爲，這類證人在過去已經『失蹤』過不少了。因此，政府應該有效地保護他們的安全。」

竟稱總統管不着

「還有，到目前爲止，這些劊子手從來還沒有人驚擾過他們。難道那拷問賈米拉的人還能安靜地繼續執行他們慘酷的行動麼？現在應該向他們說明白，在這個他們口口聲聲說是法國的阿爾及利亞，他們再也不能毫無懼怕地踐踏法國的法律了。賈米拉的老爸爸在遭受毒刑時曾經絕望地喊過：『戴高樂說過不准用毒刑的啊！』可是，那個指揮施刑的隊長反駁地說：『戴高樂在他的領域以內發施命令好了；這裏是我們的天地，他管不着的！』」

在這裏，西蒙·德·波瓦爾還加上一個注解，她說：「他還用了一大堆刊印不出來的髒話。」接着，該文作者這樣向法國政府當局提出警告：「如果政府猶豫不決，不能執行法令，那就證實了那些軍人誇耀的蠢話，那就承認了無法教駐軍服從命令，任由阿爾及利亞淪落在幾個野蠻非法領袖、狂妄的狂徒手裏，妄作妄爲了。」

政府公報難否認

「由於這種大膽妄爲的結果，身受其害的將是整個法國，是每個法國人，是你，是我。因爲，當着當政者接受罪行可以任由盜取國家的令名來冒犯，全國人民便也都成爲罪人了。難道我們可以接受這種罪名麼？賈米拉·布巴沙的案子有關整個法國人民。如政府拖延推諉，人民輿論便應當起而監督、要求將賈米拉的審訊推延時日，以便執行酷刑的詳盡調查。同時，對於賈米拉家屬及朋友的切實保證、對於劊子手的依法處辦，也是大家努力的目標。」

西蒙·德·波瓦爾這篇文章出來之後，德勃雷總理衙門在當晚便發出公報，說是在該文發表之前，阿爾及爾法院已經考慮受害人的申訴，從事有關這案件的調查，以決定事態的正確性。

法國輿論被驚醒

在目前，法國輿論被這件慘絕人寰的毒刑案子驚醒了。在二十世紀六十年代的今天，還會看到中古時代酷刑慘罰，施用在手無寸鐵的妙齡少女身上，誰不致相信呢？可是，當着政府公報也承認確有其事並着由法院審調查，以遮掩辦的時候，也就無法不相信了。

與此同時，代表着法國絕大多數青年的五十三個青年及教育團體，在六月初發表宣言，籲請阿爾及利亞戰爭的早日終止，因而導致阿爾及利亞人民自己前途的自由決擇。這是法國青年有史以來第一次對阿爾及利亞戰爭表示共同的意見。

蘇就日美軍約發表聲明
美復活日軍國主義
世界人民不能忽視
美軍約對日本人民有致命後果

【據新華社北京三十日電】塔斯社莫斯科訊：此間二十九日發表了蘇聯政府就違背日本人民意志、「批准」美日軍事條約所發表的聲明。

聲明指出，新的美日軍事條約標誌着遠東局勢的進一步尖銳化。它服務於美國統治集團旨在阻撓解決已經成熟的國際問題、破壞各國之間關係中的信任、加緊戰爭準備和對愛好和平的國家進行侵略挑撥活動。

聲明說，世界各國人民，其中包括蘇聯人民，不能忽視日本軍國主義勢力在自己的大本營重新抬頭這一事實。

聲明說，蘇聯政府認爲有必要再次指出美日軍事條約對日本人民的致命後果。

聲明說，現在，誰不知道美日軍事條約不僅不能保障日本的安全，而且相信，它會加深日本陷入浩劫的危險，這種浩劫的悲慘後果將遠遠超過廣島和長崎的悲劇。

聲明強調指出，廢除軍事條約將爲蘇日關係的發展掃清道路。那時，將容易解決由於日本政府對蘇聯採取不友好的政策致使現在還沒有得到解決的許多實際問題。

日本萬里遊行隊伍到達大阪

【據新華社北京三十日電】東京消息：日本人民反對新日美「安全條約」、要求禁止核武器和全面裁軍一萬公里和平大遊行隊伍在走完了從日本南端的鹿兒島到東京的三分之二路程以後，於二十九日下午到達大阪。

冷戰策士李普曼驚呼：
美在亞洲政策破產
獻計美盡力保持遠東侵略陣地

【據新華社北京三十日電】紐約消息：美國資產階級「冷戰」文人李普曼六月二十五日和二十六日在「紐約先驅論壇報」上發表連載文章，對亞洲地區人民怒火燎原的反對美國及其傀儡的鬥爭表示不安，認爲美國在亞洲以軍事基地包圍社會主義國家的戰略日益破產，主張對這種戰略進行「痛苦的重新估計」，以加強美國在「冷戰」中的地位。

李普曼說，「東京的暴亂（它發展到不僅是一場暴亂）以及沖繩的具有極重大意義的示威，是明確的跡象，表明我們必須對一直形成我們的戰略的主要概念之一進行重新估計」。

他認爲，當美國失去了原子壟斷之後，它的「外國過制的戰略政策就注定要行不通了」。「這意味着需要對」美國「的戰略政策進行重新估計的時刻已經到來了」。

他說，當我們在這個危險的外國固定下來時，我們就變得越來越不得人心，而當我們投入更多的武器、更多的金錢和更多的人員時，那裏的廣大人民以及他們所隨從的知識分子卻變得更加反美和更加成爲（共產黨的）同路人了。

李普曼認爲，爲了保持住美國在亞洲的侵略陣地，美國必須對它在這個地區的「戰略政策」進行所謂「痛苦的重新估計」。

李普曼接着就自我暴露了他的冷戰策士的面目。他說，這種「重新估計」「不一定意味着」，而且「也不應該意味着」「在所謂『共產主義的擴張面前退卻』和『拋棄』美國的「盟國」以及撤退『作爲一種威懾力的美國軍事力量』，而是要採取「深遠的」、「大膽和明智的」行動」。

李普曼認爲，「在亞洲發生的反對我們（美國）的戰略的暴亂無疑地正在高漲」。他要求「給國務院以時間來重新估計、修訂和調整它的各種關係」，並「給五角大樓以時間來完成一項新的戰略」，「找出替代那些過時的基本上是無法防守的基地的東西」。他鼓吹美國要在亞洲發展「在美國同意下的中立主義」，以使它們「產生穩定和繁榮」。

在我專家幫助下
緬甸大光膠廠落成
裝備中國機器　製造單車輪胎

【中國新聞社北京三十日電】仰光消息：用中國機器裝備並在中國專家幫助下興建的緬甸大光橡膠廠已經落成。緬甸貿易發展部長吳敦二十九日主持了這個廠的落成典禮。

中國駐緬甸大使李一氓和大使館人員也應邀出席了落成儀式。

吳敦部長在儀式上講話時表示相信：中國和緬甸之間的友好關係將通過兩國的經濟合作和技術交流得到進一步的發展。他說，緬甸政府將幫助和促進有利於國民和人民的民族工業。大光橡膠廠是製造自行車輪胎的。

反對美軍約　促解散國會
東京廿萬人今示威
岸閣臨終作壞事悍然設立「自治省」

【美聯社紐約一日電】華爾街日報一日東京特訊報道，隨着日本政局的發展，日本的左翼力量將抬頭，對美國駐日基地的壓力也將與日俱增。

【法新社東京一日電】東京七月二日將有新的示威，預料有二十萬人大集會，反對日美軍約，並促國會早日解散。

【新華社北京一日電】東京消息：岸信介政府臨終還要作盡壞事，今天竟不顧日本公衆反對，悍然正式成立「自治省」，從而復活了戰時臭名遠揚的「內務省」，來加強法西斯統治。

「自治省」由自治廳和國家消防本部合併組成，由前自治廳長官石原幹市郎擔任自治相。

當岸信介政府陰謀成立「自治省」，把有關法案提交本屆國會審議時，曾經遭到了日本共產黨和社會黨的猛烈反對，他們譴責這是復活戰爭時期的「內務省」的一個步驟。但是岸信介政府和自由民主黨不顧人民的反對，在六月二十日在參議院單獨「通過」了有關成立「自治省」的法案。

日本戰時的「內務省」曾經掌握警察機關，並有任命和罷免縣知事的大權，是過去日本軍國主義政府進行法西斯統治的中樞機構。

日本資產階級大報「朝日新聞」，今天就這件事情發表社論說，「自治省」有變成擁有強權機構的危險。

這家報紙還透露，自治廳的官員和地方政府的高級官員都是從前的「內務省」官僚，各府縣政府的重要職位也都由自治廳派去的人所佔據。

美貸印七千餘萬元
開發貸款基金會正式宣佈批准

【美聯社華盛頓三十日電】美國開發貸款基金會宣佈，批准貸款七千九百二十萬美元給印度，以改進印度經濟上的發展。這六項貸款中，五項是有關動力發電設備的，其他一項一千三百一十萬美元，則是用以輸入製造吉普車和貨車的配件。

印度私營製造廠商將可以在這一千三百一十萬元貸款項下購買美製汽車配件，運到印度裝配成吉普車和貨車。

美國開發貸款基金會說，印度輸入的汽車配件主要是車架、車軸、傳動器和輪胎。這些配件將與在印製造的配件合起來，以生產五千部吉普車、八百部兩用吉普車、八百部吉普貨車和六千三百輛貨車。

美國和印度經濟學家極關心交通運輸的發展，認爲這對於增加農產品和供應印度食物不足的市場是殊爲重要的。

美官員放厥詞
鼓吹顚覆東歐

【據新華社北京三十日電】華盛頓消息：負責歐洲事務的助理國務卿[illegible]二十九日在美國的「自由日」紀念集會上鼓吹顚覆社會主義國家。

他誣衊社會主義國家沒有「自由」，並且瘋狂地叫嚷說，若干東歐國家「已經陷於共產帝國主義的桎梏中。我們永遠不會承認這是一個正當的局面」。

戴維斯表示，美國將「永遠支持」東歐社會主義國家的被人民推翻了的剝削階級和反動分子「擁有他們選擇的政府和制度」的「權利和願望」。

英再貸款印度
數額一千萬鎊

【新華社北京一日電】倫敦消息：英國聯邦關係事務部大臣卡思伯特·奧耳波特昨天在議會宣佈，英國將提供印度一千萬英鎊的新貸款，以便支付從英國進口的貨款。

奧耳波特說，印度曾經要求英國及早向它提供援助，以應付一九六〇—一六一年的外匯需要。

據路透社報道，除給印度上述貸款外，英國以後還要同美國、加拿大、西德和日本的貸款國一起考慮印度今年對「援助」的需要問題。

穗公社辦化學工業

生產出幾十種化工原料

許多社辦公廠技術革新成績佳

【本報廣州專訊】廣州市公社和街道工業部門大辦化學工業，生產了幾十種化工原料，有力地支援了工農業生產。

目前廣州市有四十多家公社和街道工廠生產化工原料。產品主要有鹽酸、硝酸、硫酸、硫化鋇、氯化鋇、純鹼、燒鹼、氯化鎂、硫酸銅、硫酸亞鐵、酒精、碳酸鈣、朴硝、氯化鋅、氯化鉀以及各種工業用油等幾十種，這些化工原料有些是供給化工廠、針織廠、五金廠作原料，有些是給農村人民公社作農藥化肥。

文昌化工廠，今年一至四月，共生產了漂白土八十噸，鹽質土一百噸，硫酸鋇八噸。由於這些產品質量好，銷路很廣，除供應廣州市外，遠銷上海、四川、河南、天津等十四個省、市也都向來採購。由街道居民在一九五八年第三季辦起來的東風化學化工廠，目前已能生產燒鹼、硫酸等十多種化工原料。今年以來共已生產了主要化工原料三百一十九噸，供應了省內外許多地方工業生產的需要。

公社工業還爲大廠加工所需部分化工原料。如荔東化工廠將硫化鋇交由街道工業的鳳凰化工廠生產，使鳳凰廠專門爲荔東化工廠生產硫化鋇。晉崗公社二龍化工廠長期爲興業廠、廣東製藥廠等生產鹽酸。

【又訊】廣州市南區公社工業和街道工業，廣泛進行技術革新和技術革命，開始逐步用機械代替手工生產。這個區四百多個公社工廠和街道工廠，因爲都是白手起家，絕大部分是手工操作。在最近的技術革命運動中，新參加生產的許多家庭婦女，紛紛發揮智慧，大辦機械設備，把公社工廠裝備起來。從五月份至六月上旬，全區公社工業和街道工業已投入生產的比較重大的革新項目共有二百五十多件，大大改變了生產面貌。

資崗公社紙盒廠加工紙筒，用繞紙筒機代替手工操作之後，日產量由五千個提高到二萬五千個。小港鐵皮廠製成一部剪片機代替手工操作，由每人每天剪鐵皮一百二十斤提高到一千斤以上，效率提高了八倍。洪德公社綜合五金廠鍛打組採用螺絲攻模代替人工鍛打，提高效率五倍，節約了勞動力，而且大大減輕了勞動強度。

颱風在化州縣登陸

湛江專區緊急動員抗風防洪

領導人員和幹部奔赴最前線

【新華社廣州三十日電】廣東省湛江專區人民在黨的領導下，已經緊急動員起來，爲戰勝颱風和暴雨的襲擊展開了一場激烈的戰鬥。

今年第三號颱風已於今日三時在廣東省化州縣境登陸。颱風登陸後，掠過湛江、遂溪、陽江，將經過海南島，於今晚將進入越南民主共和國北部。在合浦的颱風中心風力達到八至九級，颱風中心以外地區的風力，一般爲六至七級，海面風力爲七至八級。颱風帶來了暴雨，雷南縣南部下雨最多，部分地區由於驟降暴雨，已造成內澇災害。

在颱風到來之前，湛江專區各縣都已組織了力量進行搶割早稻。中共湛江地委和這個地區的各級黨委領導同志和全體幹部都奔赴抗風防洪的最前線，領導群眾抗風防洪。地委第一書記孟憲德，書記莫懷等，在昨天晚上分別趕到風力較大的陽江、電白和化州等縣參加和領導防風搶收的戰鬥。南陽縣委第一書記孫正述昨天晚上十時從湛江趕回，立即帶領一千多民工搶修排灌面積萬畝以上的水利工程。當搶修的堤壩出現險情的時候，雷北縣委第一書記陳蘇以身作則，和當地幹部身先士卒，趕往險段進行搶險。他們還組織了三百多個突擊隊員和幾千個民工、戰士及機關幹部，奮力搶修堤圍，終於轉危爲安。

在颱風登陸之前，湛江專區各縣都組織了兩套人馬，一套人馬加高加厚堤圍，固守堤防；一套人馬緊急搶收已熟早稻，與風爭糧。據雨陽、電白、雷南、化州、東興等五個縣統計，共有已經成熟的早稻四十二萬多畝，二十九日已經搶收回來三十七萬畝。各地還同時組織了力量加強經濟作物的防風工作。

在抗風抗洪鬥爭中，各有關部門都全力進行支援。交通運輸部門已派出火車載運民工趕到青年運河水庫工地防險，並將各工地所需要的木材、草包、麻包等防洪物資連夜送到。衛生部門也組織了救護隊前往災區進行搶救工作。

欣賞珠江美夜景

廣州有遊覽客輪

【本報廣州專訊】廣州市輪渡公司最近特設遊覽客輪，供廣州市人民夏夜遊覽珠江。

六月卅日夜，當海關的大鐘指正七時半的時候，停泊在海珠廣場附近碼頭的一艘遊覽客輪，便徐徐開出，載着二百多位遊客駛向東方。這時候，珠江兩岸已是萬家燈火，船上播送着悠揚的樂聲，不少遊客憑欄瀏覽珠江兩岸的夜景。這艘遊覽客輪有兩層，共設有兩百多個座位，地方寬敞。當遊覽船駛過海珠橋不久後，河面更覺得清靜，在船上圍桌閒談、下棋或玩撲克遊戲的遊客，更感愜意。後來，遊覽船在航行了一圈，便循原路駛回，經沙面轉向南方。這時候，一彎新月露出雲端，月色照白鵝潭兩岸的河面，映入那粼粼的波光閃動着，一番景色。船上除另有茶水招待遊客外，小賣部還備有糖果、汽水和餅食供應。遊覽客在白鵝潭河面兜了幾個圈後便回西堤碼頭時，剛剛是九時半。

現在是盛夏季節，遊覽船的開設，使廣州市人民的夏季生活更爲豐富多采。遊覽船自六月卅日開始，每逢星期二、四、六、日開行。每天中午在西堤第卅九號碼頭售票，樓下五角，樓上六角。

在新會看夏收

本報記者 馮美英

「春爭日，夏爭時」，此刻正是農家的繁忙季節。六月下旬，我來到富饒的新會縣城郊，走了一遍，目睹夏日豐收的田野和歡樂的農家，久久不能忘懷，常常還沉入有趣的回憶中。

「矮腳南特」獲豐收

新會縣今年早造早熟種，大部分已開鐮收割了。環城公社城郊農場的早熟良種「矮腳南特」獲得豐收，場員們正在總結良種的好處，把良種全部倒播下造，使明年早造有更多的「矮腳南特」播種。據老場員說：「矮腳南特」有三好：一是禾身矮，不倒伏；二是蟲害少；三是產量多，成熟早，收穫多。

「矮仔占」也不落後

田野上已經成熟即將收割的稻子「矮仔占」，一片金黃。走近一點看，這稻子長得穗粒多，腰粗，稈長，粒多，結實飽滿。在司前公社見着大隊種五方小塊的一位叫李其的老農告訴我說：這「矮仔占」去年他們試種了十多畝，還未到結實時候，看到矮矮的長不出穀子來；誰料揚花結實後，一割就有六七百斤。收割了，我們誰都捨不得吃掉它一顆，像寶貝那樣收藏起來，全部留下來今年春播，正是有了去年試種的經驗，今年更好栽培，「矮仔占」越發長得肥壯。他邀我到田裏看一片正在收割的「矮仔占」。

「矮仔占」是早熟的優良種子，今年新會縣早造播種「矮仔占」，約佔水稻總面積三分之二，再過幾天，人們就要揮鐮大割「矮仔占」了。

準備工具迎夏收

豐收的喜悅激勵着人們心靈手巧地準備着收穫的工具。大澤公社的農械廠、木工廠工人，製好了大量運糧工具，有牛馬車、手推車，使公社在夏收大忙的日子裏可以節約百分之二十的運輸勞動力。同時還製造了用水力做動力的打禾機，目前公社已有二十個水力站，另外十個水力站正在建設中。已完成的田金水力站擁有六十匹馬力，一次就能帶動一部同時能脫穀、碾米、磨粉、切飼料、切片、鋸木的聯合機。

司前公社的全體社員一齊出動，利用幾天時間就修好了大小公路、橋樑、河涌。現在公社的牛馬車、汽船、木船相繼出動，開始運糧入倉了。

生活要過得更好

生產忙，生活要過得更好。這是中共新會縣委一再囑附各個公社幹部的話，也是社員們所要求的。在夏收到來以前，公共食堂的炊事員已忙碌起來，擴種了一百畝果菜，有茄瓜、白瓜、絲瓜、豆角、木瓜，食堂的倉庫還加工了鹹蛋、臘肉、醬料，讓社員在大忙的日子吃。供銷社的售貨員更天天挑着午點、水果、百貨到田頭供應社員；一閒下來，又手不停的幫忙社員收割。禮樂公社的武西幼兒園的保姆添置了許多新玩具，勤給孩子們洗澡，讓孩子們吃好、玩好，長得健康、活潑，使媽媽們更安心生產。

華南農院佛山分院

建校一年成績顯著

辦起四個專業擁有農場工廠

【本報佛山專訊】於一九五八年開辦的華南農學院佛山分院，經過不斷的努力，現在，它已經成爲一間設有農學、園藝、畜牧、獸醫四個專業，有五百多學生的初具規模的新型農業學院了。學院還辦了實習農場，擁有一千多畝地和三百多頭豬，一千多頭牛羊，和一批雞、鴨、鵝，還有供教學實習用的家畜醫院。這個機耕農場，設有拖拉機、汽車、碾米機、飼料機和榨油機等。工廠方面，現在正大量生產農藥、殺蟲劑、高效能細菌肥料和抗生素、豬瘟疫苗等十多種產品。

這個學院是「從無到有、從小到大、自力更生」辦起來的。全體師生不僅自己參加建設校舍，還開闢了四個球場和一個游泳池。教學的儀器設備很缺乏，師生們又親自製作了二十多種，共計五千件。

一年來，教學質量不斷提高。學生的成績由過去百分之八十以上，基本上消滅了不及格的現象。這個學院在提高教學質量方面，進行了一系列的教學改革。學院教師們結合生產、結合專業，根據專科特點和新的教學大綱，編寫了教材。

在課程內容和教學安排上，又根據結合實際、結合生產季節的原則，進行了改革。同時，還注意減少不必要的或重複的內容；在講課時盡量多介紹全國各地的先進經驗事例。

其次，學院還把勞動課列入正課，並建立了「田頭檔案」、「勞動筆記」等制度，把田間作物生長情況詳細記載下來。這樣，除了爲教學和科學研究積累豐富的資料外，對提高教學質量和克服脫離實際都有好處。

學院在結合教學開展研究性的科學研究工作方面，也獲得了顯著成績。

潮汕平原早稻大豐收

潮汕平原人民戰勝了旱、蟲、風、澇、洪各種自然災害，奪得了豐收。●圖爲潮安鳳溪公社的晒穀場上，穀子堆積如山。（星華攝）

廣東師範學院・廣東林學院

姚小瑜

培養人民教師的師範學院

廣東師範學院於一九五六年建立，也是一所四年制的高等師範學校，現設有中國語言文學系、歷史系、數學系、物理系、化學系、生物系等六個系，共八個專業，附設一個函授專修科。建立以來，教學質量不斷提高，已培養了兩屆兩年制的專科畢業生，大部分被分配擔任高中教師。

一九五八年教學改革以來，廣東師範學院即建立了化學試劑廠、教學儀器廠、生物園、農場等，作爲學生生產勞動和科學研究的基地。一年多來，已取得了顯著的成績。物理系全體師生發揮了敢想敢說敢幹的精神，先後完成了多種科學研究項目，經過鑒定，質量、性能都很好。數學系學生廣泛組織了課外活動小組，由於師生們的共同努力，已寫出了一定數量的科學論文。幾年來，數學系師生還經常深入生產部門解決了許多生產實際中的數學問題，最近百多師生分赴廣州市各工廠和工人技術人員一起，大搞機械化、半機械化、自動化、半自動化。

生物系師生培育了優良品種「獨尾蠶黃瓜」，是目前最優秀品種之一。該校試製成功的高效農藥「佛農一號」、「綠僵菌」，已經開始大量生產。目前，全院師生正圍繞良種培育、快速育成、高產栽培技術、病蟲害及畜病防治、工具改革、資源綜合利用等六個方面進行研究，研究項目共四百一十四項。

不到一個月，便提出技術革新的合理化建議八十多項，寫出論文十餘篇，有力地支援了「四化」運動。生物系學生結合生產實踐進行科學研究，如微量元素對動植物的影響等等，已獲得了初步成果。中文系各年級學生每年都有一定時間下鄉下廠進行調查研究工作和參加生產勞動，在實際生活中，豐富了自己的創作源泉。學生們還通過各種辯論會、學術研究會、詩歌朗誦會、音樂欣賞會等等，提高了業務水平，培養了優良的學風。

現在，廣東師範學院還在不斷擴充校舍，增添設備，以便培養更多更好的人民教師。

風景區裏的林學院

廣東林學院是在一九五八年以華南農學院林學系爲基礎建立起來的，校址原設在化龍竹樹坡，今年暑假後可全部遷到廣州市郊黃婆洞新建的校舍來上課了。這裏是廣州市郊有名的風景區，林學院的整個校景，完全根據林學院的特點設計佈置。

林學院成立以來，迅速發展，由原來只有一個林業系一個專業，發展到現在有林學系、林產化學工業系、森林工業機械系等三個系四個專業，今年暑假後還新增設一個林業經濟系。爲培養具有必要的自然科學基礎和現代林業科學的系統理論知識的專業人材，教師們經常進行科學論文討論會，交流教學心得，使教學質量不斷提高。一年多來，教師們已共同編寫了適合本地區特點的教材講義三十多種，各教研組也經常採取措施不斷改進教學方法，並創造了森林學教研組採用了課堂講課與現場教學相結合的方法，使學生更容易理解和掌握理論知識，受到學生們非常重視和歡迎。

林學院還非常重視教學、生產勞動和科學研究相結合。現在林學院已建立了一個教學實習林場，並組織了科研小組。高年級學生普遍組織了科學研究活動，學生們除了到林場進行生產實習外，還經常到工廠進行科學研究和設計。

福建擴種經濟作物

種植面積比往年大四分之一

新種果樹茶葉咖啡等都長得茂盛

【中國新聞社福州通訊】福建經濟作物生產大發展，種植面積比往年擴大了四分之一以上。

今年，全省新墾的茶園有一百四十多萬畝，比歷史上茶園面積最大時還擴大一倍多。新春以來，全省新種果樹八十三萬畝，相當於原有的果樹總面積。其他如龍舌蘭、黃麻、甘蔗、烤煙、花生、油茶、桑、咖啡等種植面積也分別比往年擴大了一倍到幾倍。今年以來，全省開墾了幾百萬畝荒山，爲大量擴種經濟作物提供了有利條件。經過技術革命，全省創造和推廣了八十二種經濟作物新育苗法，在一、二個月內，培育各種果林苗木達兩億多株，茶苗七億多株。莆田、南靖等縣創造的黃麻播種機，提高工效三、四十倍。福安縣製成了採茶機，可提高工效十多倍。

福建省今年經濟作物生產，面積大，質量高，園地管理比過去更加精細。現在各地新種植的果樹、茶葉、花生、甘蔗、咖啡、烤煙、麻類等，生長都很旺盛。

樂昌縣木材生產年計劃完成過半

【本報韶關專訊】樂昌消息：樂昌縣木材生產已經完成上半年計劃。截至六月二十日止，全縣已經完成國家計劃的百分之五十四，比去年同期增長百分之四十四。另外還有大量木材已運到河邊或公路旁待運。

樂昌縣的木材也很多。樂昌全縣九個公社中，八個公社有森林資源，特別是九峯公社有木材鄉之稱。中共樂昌縣委爲了保證林業生產不斷地進行，確立了固定的林業專業隊伍，使木材生產常年不斷。爲了提高勞動生產率，砍伐、運材、裝卸等各個工種的職工都進行技術革命和技術革新。全縣在砍伐方面，推廣鋼把鋸子；在運輸方面普遍提高工效百分之六十以上。全縣已架設空中運材索道，基本消滅了肩挑的現象。大部分裝卸點也實現機械化與半機械化，生產效率大大提高。

羊城短簡

專業性的新聞電影院

▲廣州市永漢電影院改爲專業性新聞電影院──「永漢新聞電影院」，並定於六月三十日下午在該院舉行開幕式，七月一日正式開幕。

永漢新聞電影院以後將專映新聞片、紀錄片、科學教育片和藝術性紀錄片。以滿足觀眾對新聞紀錄電影的要求。

該院從七月一日至七日放映的影片有：彩色短紀錄片「漫步北京」，彩色長紀錄片「列寧在此住過」，長紀錄片「周總理訪問六國」，短紀錄片「把上海人民的關切寄往合艇」、「瘋神現形記」等。「漫步北京」紀錄了北京這個宏偉、壯麗、秀麗的新型的城市的面貌；「周總理訪問六國」紀錄了周總理和陳毅副總理今年四月訪問緬甸、印度、柬埔寨、尼泊爾、越南民主共和國、蒙古人民共和國時的情況。

展出古巴革命圖片

▲古巴革命圖片展覽會於廿九日在廣州文化公園展出。展出的圖片共二百二十多幅，一共分爲「巴蒂斯塔獨裁政權統治下的罪行」、「古巴人民歡迎起義軍」、「古巴人民熱烈支持新政權」、「古巴民主改革」、「革命後古巴人民的幸福生活」和「美帝國主義對新政權的破壞」等幾部分。整個展覽內容，充分顯示出古巴人民英勇的革命氣概和堅強的勝利信心，揭露和譴責了美帝國主義陰謀破壞古巴革命的罪惡行徑。

這個展覽會在北京及上海等地展出時，受到觀眾的熱烈歡迎。

自動數藥片機製成

▲星群製藥廠職工製成一種自動數藥片機，它能把藥片準確的數出來，每天可數藥片四百萬片。過去，該廠用手工數藥片，效率低，常常又不夠準確，現在有了自動數藥片機，既快又準確。

夏令飲料大量上市

▲廣州市今年各種夏令飲料的上市量大爲增加。目前全市雪條（冰棍）的上市量大約比去年增加四倍；冰水的供應量達到歷年來的最高記錄；雪糕的供應量也比去年增加了四成。至於生魚葛菜湯、竹蔗水、王老吉涼茶等群眾喜愛的飲料，更比往年大大增加。現在，許多街道的商店，不論是賣糖果雜貨的，或是賣雜食品的，以至肉菜市場當中，大都兼營生魚葛菜湯、茅根竹蔗水。

西區、北區、南區部份飲食服務商店，還在盛暑天中把清涼飲料送到工地或高溫車間去給工人飲用。

會計稅例談

申請特惠稅

─答海鷗先生

如製成品含原料的成份經驗定後被認爲符合申請特惠稅的要求，便可能被批准而由當局發給該廠特惠稅證。關於申請手續如下：

（一）申請條件：新開辦的工廠已在工商登記和取得了工廠證後，如果該廠有貨物出口運銷英屬各地，便可以進行申請特惠稅證。首先，要將廠內開業後最初的三個月帳項送會計師檢核，關於發票及製造產品時所耗用的直接人工，製造費用等原始憑證要送齊備查。這會計師檢核的目的是，由會計師在單據及帳項中查閱，證明該廠所製出來的產品含有英國原料成份達到百分之廿五或百分之五十，也就是，證該種產品成本的一半或四分一是向英國購進的及在英屬地所耗用的，便可以進行申請。產品所佔的英原料成份可包括加工時耗用的直接人工和製造費用在內（直接人工和製造費用雖然實質上是給工資予工人和購買物品而發生，但這兩項支出是在英屬地發生的。同時爲製產品而耗用，所以可包括在產品中含英原料的成份在內）。但在非英屬地（如澳門）所製造出來的製成品是沒有特惠稅申請的。同時，特惠稅額的高低也因各地的規定和產品中含英原料成份的高低而不同。

（二）申請單位：特惠稅申請單位數，目前僅有兩種──百分之五十或百分之二十五。如果英聯產品其含英原料成份達百分之五十或百分之二十五，便可分別申請特惠稅五十單位和二十五單位，一般都申請五十單位居多。但要注意，假如已申請五十單位的，其產品含英原料成份一定要達百分之五十，否則，就算是達到百分之四十九也不能取得此項特惠稅的，二十五單位的同一理由。（上）

●鋼穀●

服務版

李章潛找

李劉鵝 關迹波 李章本 李章衛 李章

在淪陷時，我被賣到惠陽梁化，與家人失掉聯絡已十多年。我父李劉鵝、母姓姚、大姊李章衛、二姊李章、大哥李章本、堂兄關迹波，如各位親友知其下落，請來信大公報服務版轉李章潛（黃玉順）收。

李章潛啓

羅炳河找羅賜芝

尋胞姐羅賜芝，原籍寶安徑鄉人，各位親友知其下落者，請來信大公報服務版轉羅炳河收。

羅炳河啓

[illegible]生濕疹 晚上癢難當

國覺先生來信說：我是一個會計員，每日坐的時間多，由去年夏天起，兩股間髀罅處，患有濕疹，初時患處面積甚少，形狀似癬，痕癢，晚上或半夜醒來狂搔，且患處更甚。至今仍未痊癒，且患處越來越大，曾用七厘散搽患處，收效很微。

你患這種皮膚病，因爲形狀看來似癬，所以很多人會患上這種濕疹的，其實汗疹是濕疹之一種而已。而且多數患者，到秋天自然會好，但一到夏天又發作了，由於夏天多汗，汗液更多，又難於揮發，皮膚受到汗氣刺激，就會發生此種皮膚病，治理時切勿用油潤之劑，亦不大適宜太過刺激的皮膚水，處理之法，最好是保持乾爽的衛生，使汗液容易揮發，同時每日最好用「茶仔」洗浸一兩次，「茶仔」可到雜貨店買，每一個「茶仔」用來開水沖洗，但因它鹼性很重，不可洗得太濃，則刺激皮膚，或茶仔粉開水可以浸。鄉間女人曾用以洗頭，除臭氣、肥膩，用它洗汗瘡，功效甚佳。

鍾庸

原發性高血壓病源難找

心情寧靜留意飲食

醫藥信箱

胡發先生：

你母親今年八十歲，現生活正常，唯一覺得頭暈，去年曾驗血壓一百一十度，最近又驗血壓爲一百三十度。照以上情形看來，她以前的血壓正常，最近的血壓有些過高，血壓高的產生原因很多，如血管彈性減低，甲狀腺機能亢進以及其他內分泌疾病、腎臟疾病，血管疾病等。而最常見的一種高血壓是找不出原因的，稱爲原發性高血壓。你母親的血壓高，可能是原發性的，更可能是因爲經絕期（更年期）內分泌紊亂而致的，爲了找得高血壓的確實原因，最好請醫生詳細作一次身體檢查。

無論那一種高血壓，過勞、精神激動、酒的刺激，都是使血壓升高的主要因素，所以患血壓高的人，在日常生活方面一定要盡量避免這些因素。你問是否心情不好，精神受過刺激血壓就會下降，心情愉快時血壓就會升高，這和血壓升降的事實恰恰相反，在精神受刺激時血壓上升，精神平靜而愉快時血壓便下降，而過分的歡樂與興高彩烈也會使血壓升高。

治療高血壓，主要是治療原發病，找出病源的高血壓，如腎臟病、原因疾病治癒後，血壓自然恢復正常，對原發性高血壓，尚無特效藥，只有小心調養，許多不適症狀，心以致引起，可以服用降血壓的藥，時，如血壓並不太高，而且沒有顯著症狀時，不必服藥，因爲這些藥都是只能使血壓暫時降低，並非治本的藥。

因爲血壓升高和精神緊張有密切關係，所以平時要維持樂觀平靜和的心情，不要終日焦急，工作不宜過勞，睡眠要充足，適當的休息，若有吸煙嗜好，最好減少或戒除，飲食方面，可多吃水果、蔬菜、瘦肉、鮮魚、少吃肥膩的食物，調味宜少用食鹽，油之類，對人體相當辛苦，易不好工作，可能的話要改作比較輕易不費體力的工作。

常常量血壓對身體無害，常常的量也不會損害身體，不過患者爲了擔心在量血壓時，張緊，如果會量得很高而心情緊張，血壓便是這些緊張的結果，精神緊張一次血壓引起一次升高，所以還是以少量爲是。

選擇良種分辨雌雄 玩白鴿

何文、方膺先生：

你們對養白鴿甚感興趣，想養一些白鴿。你們從未飼養過，現提供一些選種和分辨的方法，給你們參考。但鴿子的種類甚多，一般不易分類，大約可分爲三大類。第一類是具有特點的傳信鴿；第二類是以美麗毛色及特徵而供人欣賞的觀賞鴿；第三類是大形的食用鴿。

第一類，傳信鴿（HONING）亦一種記憶力及方向感特別強，因此往往被稱爲傳信鴿。這種鴿子能在遠地飛回，傳信鴿之中的傳遞性能，往往是不但能返回原地，而且飛行的速度比較快。

第二類，除了在這一類的鴿子之外，有幾種欣賞的名鴿，根據各許多人的主張和習慣而有不同的名稱。他們的毛色及特徵，決定了一類鴿的名稱，如孔雀、扇尾、鶴頸、印度、白鶴、紋等、喜鵲、香港人稱爲喜鵲（MAGPIE）、孔雀（FANTAIL）、大白鴿（JACOBIN）、王鴿（WHITEKING）等。

第三類，一般食用的大鴿、多屬香港飼養較多的大型鴿，有「石岐」、「澳洲」、「王鴿」等。

如何分別鴿子的雌雄？雌雄的鴿子，在外觀上是比較難分的，比較可以分別的地方是：雄鴿頭部較大，雌鴿頭部較小；雄鴿頸較粗，雌鴿頸較細；雄鴿比雌鴿身體壯大；外貌之外，可以在鴿子的骨盤之間分辨出來。

簡覆

劉遇安先生：凡是離港不超過一個月的不用填報，只要到移民局領一張回港證。

王明先生：港府公佈八月卅日至本年七月一日內地來港學生，可憑內地學校證明文件入境，也可領取學生證，持有學生證的學生入境手續須要到移民局去辦理，才可出入境。

孕婦須知

孕期裏的階段

曾欣

懷孕二百八十天（亦即四十個星期）是正常的孕期。如果孕婦對孕期大致分爲三個階段的發展情形有所認識，在懷孕期間遇有不適，便可適當應付。現分述如下：

第一階段──惡阻：健康正常的婦人，月經已過期十天不來，就是懷孕了，經過三十天至五十天之後，可能出現惡心嘔吐，開始感覺反胃，吐了一些好，但不能進食物，這些狀態稱爲「惡阻」。

第一階段惡阻以初孕的婦人較易發生，如非過份痛苦，仍以不妄投藥物爲宜，寧可從飲食方面尋求應付方法。譬如，兩餐飯不願下嚥，可弄些比較可口的食品來代替，逕往西餐館進一個全餐，有時會令你出乎意外地覺得「好味道」，或者吃一碗及第粥，也很受用。總之，甜甜的、酸的，務求吃得下肚，使可充飢。營養價值也甚豐富，總比亂吃藥品便宜得多。

惡阻：懷孕至四個月，惡阻情況便逐漸消失，胃口很好，因惡阻影響的虛弱健康多已回復。

第二階段──胎動：懷孕至五個月後，孕婦便會感覺胎兒在腹中蠕動，這是胎兒生長的第二階段。孕婦血氣虛弱者多患此病，所以最好服些補血安胎的藥物。

第三階段──臨產：懷孕足九個月，便進入第三個階段──臨產。這時期所應留意的事情和應備的東西，都要預先準備，到分娩時便不會手足無措。

服務部

求職

▲一名青年，初中程度，會修理機器，現求工廠機器工人、職員等工作，薪酬不拘，請函西營盤河成安街廿五號二樓，陳國華洽。

▲英文高中生，願於每星期替小學生補習英文或中文，時間任擇，薪酬不拘，有意者，請函香港摩利臣山道八十號五樓黃慧英洽。

▲英文大學預科生，欲替男女生補習英文、打字各科，或任夜校教師。有意請函香港郵箱二七四五號（MICHAEL CHOY）收。

出讓

▲茲有全新衣車一架，因原價九折出讓，如有合意者，可函接灣仔皇后大道東四十六至五十六號五樓C座接洽。

徵求

▲徵求變床、鐵床一張，如有願意割愛者，請列明尺碼、顏色、價格，函香港北角堡壘街三十八號地下關仔翔君洽。

長洲深水埗四千餘災民 昨領粵省賑米笑逐顏開

中總負責人及街坊首腦在場慰問災民

今天在香港仔鴨脷洲及赤柱等區發放

【本報訊】遭受風災浩劫的長洲、深水埗區的四千多名災民，昨天領取了中國人民救濟總會廣東省分會的賑米，對祖國同胞的深切關懷，領賑者表示衷心感謝。

該會籌募的款項亦同時發放，每戶賑款三元，散賑工作，由香港中華總商會代爲辦理。死者遺屬可領一百元。

長洲領賑災民一千五百餘人。由中總司庫湯秉達及會董梁燦輝、陳思齊率領工作人員一批，前往長洲主持發放，當地急賑會主委馮北財及各部門負責人陳坤、鄧理炳、馮玉書、鄧炳文、鄭炳有、黃演林、石曉峯、謝根照、劉炳、鄭炳釗等到場協助一切。發放工作原定由上午十一時開始，但很早就有災胞排長龍輪候，爲避免災胞久候，提前於十時半開始派發，工作進行順利，至下午二時，已基本結束。

長洲在此次風災中損失奇重，災胞流離一千六百人，死亡廿六人。昨日截至下午三時止，已到領賑災胞有一千五百餘人，有十名死者家屬每人獲領賑米數十磅及現款一百元。災胞在發放的賑米出來時，面露笑容，感謝祖國的關懷；同時對工作人員無微不至的照顧表示感謝。尚未到領者，可向急賑會領取。

深水埗區散賑工作，原定上午十一時半開始，由於災民早已排隊等候，臨時提前半小時進行。

該區昨天領賑的災民共五百八十二戶，三千零七十四人。尚有一百餘個災民昨天未暇領取者，可前往深水埗街坊會補行登記，中總再定期補派。

中華總商會副會長吳仲朝，會董江紹流、倪少強，及深水埗街坊會常務理事陳伯祺到場慰問災民。

又訊：今天派發米的地區是——香港仔區，上午十一時在香港仔漁市場派發。鴨脷洲區，中午一時在洪聖廟前派發。赤柱區，中午一時在赤柱球場派發。

上：長洲災民領取粵省賑米，左爲中總負責人及長洲急賑會負責人在場主持派米。下：深水埗災民在領取粵省賑米。（本報攝）

電影導演、演員動公憤 斥造謠報污衊潮劇

指出藝人生活不好那能演出這樣好戲

叛徒之流把同胞當「阿福」都算「沙膽」

【本報訊】本港電影藝術界人士昨天分別向本報記者發表談話，譴責眞報、香港時報製造謠言及污衊潮劇和潮劇團。這些人士指出，捏造事實，造謠中傷，乃是這兩家報紙的慣技，他們已是出名的造謠報，今次的醜行，只是再一次證明了他們的本來面目而已。

發表談話的包括電影公司經理、製片人、導演、編劇和著名演員。

祖國培養、尊重藝人

石慧說：我幾次跟姚璇秋坐在一起，幾次跟她談天，可是，也沒有看到她頸子上有「永遠不掉的傷痕」。「眞」報硬說姚璇秋曾經自殺，自殺方式却次次不同，這是自己打自己嘴巴。

祖國培養藝人，尊重藝人，從潮劇團演員的成就、愉快，可以充分看出來，什麼「迫害」、「摧殘」，不值一駁。

現在值得注意的倒是「眞」報在眞相再度被揭發之下，正在想逃避，在想轉移目標。

雷健唐冲在說美國話

傅奇說：我覺得雷健、唐冲這些人是中國人說美國話，他們說的話跟美國誣蔑新中國的那些濫調毫無二致。

據所知，解放前潮劇藝人，戲演好了，戲班主還要打，說是叫你記住下次演得更好；如演不好，更要打，叫你下次得演好。還有許多害刑，那才是「摧殘」。解放後，這些都改革掉了。廣東潮劇團演得那樣好，所有的演員唱做都佳，國家對他們重視、培養，姚璇秋還被評爲文教先進工作者，是最近舉行的全國文教先進工作者代表大會的代表，怎麼反而是「摧殘」？

此次看過廣東潮劇團演出的人，人人都讚好，雷健他們硬要說是「僞劇」，不讓人去看。那除了是卑鄙的污衊，還能是什麼？我個人對此感到十分憤慨。

陳思思說：我曾經拜訪過姚璇秋，可沒有看到她頸子上有什麼「永遠甦不了的傷痕」。那些報紙這樣侮辱我們的藝人，眞令人憤恨。我知道她們空閒時去山頂玩，去飲茶，或者去逛公司，那會是「閉上大門」的「毫無自由」？

稱潮劇「僞劇」令人憤怒

左几說：廣東佬話齋，「背後罵人」，好衰者，幾家靠造謠吃飯的報紙等人家廣東潮劇團離開之後，才大叫大嚷，大肆造謠，與此同格。何況它們的造謠都是自打咀巴，由雷健起，到唐冲出馬，「自殺」云云，已經變成「傳說」了。它們這次造謠所得的結果，是在更多的人面前暴露出它們一貫來無中生有的眞面目。

潮劇是我國的傳統劇種，這些報紙竟毀潮劇是「僞劇」，這等於說它們不承認自己是中國人了。

歐秋薇說：我跟潮劇團的演員接觸過很多，從她們的行動、談話，覺察到她們都很愉快、高興。「眞」報、時報却說什麼「迫害藝人」，眞見鬼！

潮劇團的演出獲得高度功成，香港居民爭着去賞欣。這樣出色的藝術，是誰培養出來的？是新中國。「眞」報、時報之流却說新中國「摧殘藝術」，未免太離譜了。

對叛徒必須狠狠揭露

李嫣說：這次我們和廣東潮劇團的演員們私人接觸較多，我們都覺得，潮劇團的團員們都是很有藝術修養的人，他們生活得非常愉快、幸福；我們也看了他們的演出，那是一種有高度藝術水準的表演。「眞」報、時報是一貫造謠的報紙，他們無中生有，亂造謠言，只不過想借此中傷我們的祖國。這些祖國的叛徒是十分可恥的，必須狠狠地予以揭露。

洪虹說：解放前，我看過潮劇，印象不好，那時都是草台班，演員很苦，待遇很慘，談不上有什麼藝術造詣。廣東潮劇團到港演出時，我保留着往日的印象，對去看戲勁頭不大，怎知一看，竟是耳目一新，爲之驚異，興奮，這次我就想盡辦法爭取去看，同時也去訪問他們。我覺得現在的潮劇藝術眞是一種非常完滿的戲曲藝術，是解放前所不能比擬的。「眞」報、時報等污衊潮劇，說是毫無藝術價值，眞是無恥，令人非常憤慨。

靠造謠吃飯亦云慘矣

盧敦說：「眞」報硬要姚璇秋「自殺」，而且要她用盡「吞安眠藥」、「吊頸」、「跳海」等等方式來「抗拒中共的迫害」。如果「眞」有其事，那末，她的情緒一定非常憂鬱，當然也不可能有感情融會的、完美的藝術表演。這是每個藝術工作者都認識到的。

姚璇秋到香港來了。「遺憾」的是她沒有符合「眞」報的要求。但是，有目共睹，這位青春煥發的名演員，她精神飽滿，心情愉快，她的藝術表演是那末完美無瑕，那末眞摯感人！

靠造謠吃飯的「眞」報，造謠伎倆却如此低能，亦云慘矣！

潮劇團是中國人的驕傲

我雖不是潮州人，但我爭着去看廣東潮劇團的表演，許多廣州人、上海人、北方人，以至外國人都去看，這是潮州人的驕傲，是每個中國人的驕傲。任何惡毒的謠言都無法貶減這次演出的成功。譬如「外婆」云云，除非時報能夠捧出個「外婆」給人看看，否則，這只是一段滑稽小插曲而已。

羅志雄說：眞報和香港時報，一向都是造謠報。這次他們又造謠，造得更荒唐，說什麼姚璇秋「自殺」，又有甚麼「外婆」，都是不值一駁。姚璇秋爲什麼要「自殺」呢？她是一位那樣地受人愛重的人民戲曲藝術家，生活幸福、愉快，我因爲拍電影，和她接觸的機會比較多，她那種青春活潑、蓬勃的生命力和藝術創造力，常常使別人受到感染。除了像雷健這樣的叛徒，要造謠污衊她之外，誰人去「迫害」她，「摧殘」她，而至於使她要「自殺」？這種謠言造得眞是無恥。

叛徒之流往那裏逃！

李鐵說：我和姚璇秋她們同食過幾次飯，談過好幾次話，奇怪，就是不曾見到她「頸子上永遠褪不掉的傷痕」。別的人也不曾見過，眞報那位先生，大概是做夢時見到的。

他們造謠，把全港九的同胞當作「阿福」，都算「沙膽」，怎知道碰到「識得者」，狐狸尾巴給揸住了，看他跑到那裏去！

查良景說：廣東潮劇團在香港演出，看過的人都佩服，讚嘆，興奮，認爲是一種有很高水準的藝術表演，影響是很深廣的。眞報雷健之類的祖國叛徒要冲淡水，又苦無什麼事實根據，於是只好造謠，因爲心虛，所以就語無倫次，自相矛盾。一經駁斥，就無法自圓其說，看這幾天，他們已是潑婦駡街了。我覺得他們這樣狂吠，對廣東潮劇團、姚璇秋，都不可能會有什麼損害，到頭來，反而暴露了他們自己的本來的醜惡面目。

發表談話者，還有王逸鷗、周䡖年、平凡、蘇秦、李炳宏、譚伯葉、王鑑、李清、李亓韶、金沙、李次玉、方婷等。

美日勾結害港商

一面限港貨 一面奪市場

羅致漢奸開衣廠

美出資金日供機器擠垮港商苛待工人

【本報訊】香港中國社消息：在日美勾結姿態下，本港工業前途已面臨嚴重危機，無論生產日用必需品之中小型工廠，既被擠迫陷入困境，且不願因內外銷場慘遭擠壓而致虧折重大，無力支持下去。此中尤以製衣業所受打擊最烈，計由去秋至今已有三數十間小型製衣廠被迫垮。蓋由於日美財閥挾其龐大資財與新型機械，利用從前蔣汪官僚分子，供其驅策，掛起華資工業招牌，企圖操縱壟斷海內外市場，重溫舊夢。而令人髮指者，乃擯擠本港眞正華資工業產品，到處受致命打擊，此實不容忽視。

深水埗××大製衣廠，擁有大工場三間，男女工人達四五百人，係專造各種恤衫、內衣褲及西褲等棉毛化學纖維製品，除暢銷本港市場外，大量運銷南洋、印度、檀香山、南北美洲及非洲中東各地，表面上標榜爲本港華資工業產品，實則其後台老闆爲日本財閥三×株式會社及美財閥所支持，羅致從前曾在汕頭任蔣汪警獄偵緝之特務爪牙×宋總其成，另由其戚出面負責，而一切資金來源悉爲日閥三×株式會社及美財閥供給，雖成立不過兩三年間，但已斷損達五六十萬元港幣之巨。惟×宋的後台資金仍源源不絕而來。

該廠全部電動製衣機械，固純爲日本出產，而所用之製衣原料之棉毛纖維織品，亦盡屬日貨而假充紐來品。且由日閥在東京總機構承辦海外各地銷場定單，從接決定，然後發港製造，直接交付輸出口，藉以掩飾其標榜華資工業產品詭謀。其工場工作管制，更屬極盡其榨取工人血汗之苛刻能事，採取瞬息不停之「流水」式操作，機車互相御聯，迴旋縫製，每一機車崗位，只許縫襯一行，來去不絕，每一男女工人手不停，眼不停，否則牽一髮而動全身。雖爲三班制，每班工作八小時，但在此八小時內，即使泰山崩於前，亦唯赫然不敢感動，其榨取工人血汗苛刻方式，不言可喻。

復據製衣業中人消息：本港擁有龐大製衣工場多間而專門製造「飛機恤」、「女外套」、「芬湯樓」等以傾銷、撮奪市場之太××製衣廠，其後台老闆亦爲日美財閥中人，投入資金更爲鉅大，而其「賤價傾銷」以圖操縱壟斷海內外市場及擠迫本港工業生產，實不亞於上述之某製衣廠，「托辣斯」手段尤甚，魚目混珠，一般認定美日魔爪之隱形伸入本港工業生產，不僅配合其整個陰謀決策之全面展開，亦拖華資廠家「落水」陪葬，妨害本港華資工業發展前途，不啻對製衣業予以慢性扼殺。

近年來，美國利用退貨退訂手段，玩弄本港製衣業，使本港製衣業蒙受絕大損失。據調查，在美國玩弄退貨退訂的陰謀政策下，現已使製衣業形成半癱瘓狀態，目前遍佈九龍各區之小型製衣廠，因不堪美國商人的退貨政策打擊，大部分已告停業，中型及具有規模之工廠，百分之六十以上局部開工；只有美國商人在港設之工廠，則照常工作。此種「獨善其身」之利潤自私主義，深爲本港製衣業商人所不滿。

據本港有地位之製衣商人透露：多被退貨之成衣，其所持退貨理由，無非披指爲交貨誤期及不符訂單標準，所謂欲加之罪，何患無詞。美國商人利用上述兩個理由來打擊本港製衣業。據所知，近年以來，美國商人乃在本港製衣業上，大打主意，一方面加緊退貨退訂，另一方面在本港市場收購被退貨之成衣，在一退一收之間，已使美商獲到利益。而本港製衣業損失，一般資本短少之中小型製衣廠，相繼不堪虧損，被迫得宣告結束。美國商人此種充滿陰謀惡毒成份之玩弄手法，而打擊本港製衣業……退貨而製衣商落訂單及工人不足，誤期交貨之結果，擬由負責當局設立檢驗貨式，始准出口，以滿足美國商人；殊不知美國商人特利用此辦法以圖打擊本港製衣業，而遂行其損人利己之一貫作風。希望本港製衣商，提高警惕，勿再受他人愚弄。

與「外婆」相映成趣 「眞」報的「父親」現世

叛徒污衊潮劇潮胞有目共睹矣

香港時報的「外婆」才準備回返陰曹，「眞」報的「父親」又出來了。這兩間報紙天天白日見鬼，實在不如改名叫做「鬼報」的好。特別好笑的是，它們爲了逃避港澳同胞的正義指責，忽然呼天搶地，涕淚交流起來了。在這一點上，「眞」報和雷健的鬼話，比之時報就更爲有趣得多，在昨天的「眞」報的報頭旁邊，居然還用套紅大字，說什麼「自始至終，眞報只在替潮劇藝人姚璇秋呼冤，替她出一口氣，控訴中共的暴行」，「雷健誣蔑潮劇與潮人的話，這是有目共睹的」，「雷健更恬不知恥地說「眞」報和我從來就讚揚潮州戲是我國文化遺產之一，他完全值得我們的讚揚和欣賞」，「姚璇秋，我們更是同情她的」，他說「姚璇秋這樣優秀的演員，也要被共產黨所迫害」，「這就是我說的話」。阿彌陀佛！眞是誰會相信呵！這家「眞」報把眼淚流起來了，「此地無銀三百兩」起來了，忽然涕淚交加要請求港九同胞相信它們是「絕無誣蔑潮劇與潮人」，相信它們是「讚揚欣賞「祖國的文化遺產」」起來了！它們還有什麼祖國？雷健自己就說過，它幾年來在美國人辦的刊物上寫了多少文章，拿了多少美金，現在怎麼忽然記起「祖國的文化遺產」來了，這是多麼滑天下之大稽呵！好吧，我們不說遠了，就先說一說「眞」報和雷健怎樣「絕無誣蔑潮劇與潮人」，怎樣「從來就是讚揚姚璇秋」呢？只消翻開幾天六月廿八日的「眞」報上，就有一名叫「澄林」的，出來證明雷健所說的「姚璇秋自殺」是「事實」。他這樣寫：「我是潮汕人，來港已數年，對過去潮汕的事情比較清楚一點。絕非造謠。」「港九同胞們，特別是潮汕的同胞們，你們看看，這是「潮汕人」、「唐冲」所說的「傳說紛紜」，再不是「眞」報記者無法進入潮汕去進行採訪」了吧？好！讀者們，請看他怎樣說的。他說：姚璇秋的父親「現年五十餘歲」，因爲「被悲慘清算後，無以爲生」，以後就和姚璇秋「父女二人來汕市沿街賣唱，時姚璇秋芳齡十八，至一九五六年間有一晚」，被人發現，「羅致參加文工戲劇團，此乃姚璇秋最初參加潮劇之開始」。至一九五八年，姚璇秋因爲「遭受清算，現在自己亦要受身世，念清父親以前的清算……所以便決心吊頸自殺，誰知被人救回，才有今日成爲潮劇名藝人」。到這裏他還特別聲明香港時報所「說她用安眠藥自殺，這是絕不可能的」。

讀者們，你們看看，這就是「眞」報「在替潮劇藝人姚璇秋呼冤，替她出一口氣，控訴中共的罪行了」！這就是他們所說的「絕無誣蔑潮劇與潮人的話，這是有目共睹的了」！這就是雷健所說的，他「從來就讚揚潮州戲，從來就讚揚姚璇秋了」！無恥的「眞」報，無恥的雷健，你們無恥造謠，污衊中國人，污衊祖國的藝術和藝人，污衊潮劇，污衊姚璇秋，以致港九同胞大動公憤，現在居然想要另扮一副「狼外婆」的嘴臉，來逃避正義的指責。可是，造謠污衊總是造謠污衊，你們越造就越露出原形，你們是逃不了的。請你們記住：第一，姚璇秋的父親早在日寇侵佔澄海的時候死去了，這是全澄海城的人個個都知道的，一個死去了二十年的人，居然還會在「一九五一年」受到「悲慘清算後無以爲生」，居然會「不得已父女二人來汕市沿街賣唱」，一直到「一九五六年間有一晚」嗎？第二，早在六月二十三日我們又報道過姚璇秋的大哥今年也是五十以上的人了，而「眞」報的「父親」却又是「現年五十餘歲」，父子同庚，而且還是「絕非造謠」！這就是你們又一次證明「姚璇秋自殺」的事實了吧？絕非造謠了吧？「眞」報諸位先生，這一同你們應該記得清楚，再不是「傳說紛紜」吧？唐冲、雷健和「眞」報認賊作父，污衊中國人，污衊中國的文化藝術，污衊潮劇和潮州同胞，這還不是明明白白有目共睹了麼？這家「眞」報和雷健之流爲了覓國求財，竟然可以幹得出這樣無恥的事，假造一個「潮州人」出來，假造一個「姚璇秋的父親」出來！不只認賊作父，還要認鬼作父，硬用這樣無恥手段來證實他們所說的「姚璇秋自殺」「絕非造謠」，這不是最大的造謠污衊還是什麼？

我們在昨天已經嚴正地告訴「眞」報，你們幾年既拿美金又拿台幣，拿了台幣復拿美金，最近大概又有利入手了，「要奉命行事」了。可惜，一出馬就露出這麼大的破綻，眞的成爲這是「有目共睹的」了！怎麼辦？「眞」報的先生們，你們要怎樣對港九同胞交代出你們的「父親」來！

如果交代不出你們的「父親」，那就休想再活造什麼別的花言巧語再來欺騙港九同胞了。港九同胞們，新聞界的同行們，我們之所以義憤填膺也就在這裏，大家應該知道，「眞」報是眞的有「父親」的，不多幾天以前他的「老豆」還特地召他們去面論過一番的，「若要人不知，除非己莫爲」，勸「眞」報諸君還是老實一點，莫逞一時之勇，好好對港九同胞低低頭，以後眞眞正正的洗心革面才是上策！

厭士

深夜訪友男子遇賊 腰間中刀血染梯間

【本報訊】黃大仙徙置大廈F座昨夜發生梯間截劫，一男子被刺重傷，傷者姓馮，爲太×洋保險公司職員，昨往上址拜訪姓蔣的同事，行到三樓梯間，背後有男子大喝一聲：「舉手！」「攞荷包來！」傷者欲回頭，不料就在此時，背後腰間就遭利器刺入。兇手匆匆下樓逃去。傷者流血不已，痛極呻吟，倚在梯間。此時，傷者同事蔣某一家人剛從外面返回，到三樓梯間，見有人倚在牆壁上呻吟不已，一看發現是老友記，大驚，詢悉經過情形，馬上叫女兒去報警，把傷者送入醫院。

天氣潮汐

和緩東南偏東風。早上密雲，有局部地區性驟雨，下午間中天氣頗好，

高潮 早晨四時十五分 下午三時十六分

低潮 上午九時廿六分 晚上十時廿四分

彌敦道鬧區一幕險劇

天台癲漢作跳樓狀 消防人員閃電救人

途人圍觀如堵交通停頓一小時

【本報訊】旺角彌敦道六六六號天台，昨天下午一時突有一男子在欄外來去跳躍，並作跳樓狀，驚動途人佇立圍觀。未幾消防車及警車紛紛到場作救援準備，彌敦道與亞皆老街交通停頓約一小時之久。

彌敦道六六六號，適在彌敦道與亞皆老街轉角處，後面即新華戲院，平日車水馬龍，交通異常繁密，故一旦發生意外，居民圍觀既多，交通影響亦大。

據目擊者透露，出現天台的男子，年二十多歲，穿文化恤衫、唐裝褲，語話無倫次，可能有神經病。當其在天台大鬧時，警員及消防員均不敢近前，恐怕他急得跳樓；另方面消防人員早在彌敦道張開救生網，作萬一準備，雙方僵持至下午二時許，一消防員以閃電手法揮長桿將該男子拚落天台，同時警探躍出將對方制服，送醫院檢驗。

印籍看更離奇昏倒

【本報訊】千諾道中陸海通酒店天台，昨晚十一時有一印籍司閽人離奇僵臥地上，被店方發覺送院救治。原因未明。

民族敗類強詞奪理 污衊潮劇令人憤恨

人民的眼睛是雪亮的，廣東潮劇團在港演出，開出了燦爛之花。而叛徒雷健「大陸專家」之流，一再造謠，倒作了我們的反面教員。

談書來信

編輯先生：

連日來，眞報幾個出賣國家民族的罪人，發表了連篇強詞奪理、潑婦罵街式的污辱廣東潮劇團演員姚璇秋的言論，使人看了非常忿恨。這種沒有民族自尊心的人，造出荒謬的謠言，不特不能損害他人一根毛髮，反而自己互相打起耳光來了。他們抹殺了當前的事實，說「姚璇秋被迫交代和國民黨軍政要人的關係」「被檢討亂搞男女關係」「自殺」等等，其目的就是說中共「摧殘藝術，迫害藝人」。關於這點，我們正好回憶一下廣東潮劇團到港公演的熱烈情況，連續在港九兩地二十天演出二十多場，場場滿座，而且捧票萬分困難，即使連天風雨，盛況也不稍減，究竟潮劇團憑藉什麼還樣寶座？是否因爲姚璇秋「自殺」未能死去，人們要欣賞「被摧殘了的」藝術、看「被迫害了的」藝人？我相信答案是否定的。舉凡看過廣東潮劇團表演的，不論是潮州人、外省人、廣東人、外國人，與夫舞台劇及電影工作者，都交口稱譽潮劇團的演出多姿多采，問題就出在這裏了，中共「迫害藝人」，竟迫出了藝人們的演技達到巔峯！「摧殘藝術」，竟使藝術開出了燦爛的花朶！人民眼睛是雪亮的，一看便洞悉其奸，只可憐領錢賣命的雷健先生，爲着向其主子邀功，造了一則「姚璇秋自殺」的新聞，竟作了一次反面的教員，在人們面前，一再顯露出造謠的本來面目，讓一切正義愛國的同胞們，認清這個所謂「大陸專家」的嘴臉，鳴鼓而攻之！看看這個民族敗類、中國人的渣滓躲到那裏去吧！

讀者鳴治手上

代郵

周萍、沈則元、老唐、韓江客、外公、黃君諸先生：寄來的信、文、稿均收到了。你們熱情地對眞報和民族敗類雷健之流發出正義的斥責，我們非常同意，並表示衷心支持，惟因版面篇幅所限，不克一一全文刊載，特此致歉。

編者

要麼是真 要麼是假

堅稱「用具體事實力證姚璇秋被迫自殺」的雷健，昨天改口了。他說：「我們說她曾經自殺，你們否認她曾經自殺，這樣公說公有理，婆說婆有理，是糾纏不清的」。

想不到「虬居」的一幫人，堅稱「親見目擊」「人格保證」「鐵一般的事實」的「英雄」，如今理屈詞窮，變了狗熊，到要落荒而逃時，竟不怕人笑掉大牙，而謂「公說公有理，婆說婆有理」了！

對於尚無定論的「理論」問題，人們各有各的看法，可能出現「公說公有理，婆說婆有理」的狀況。但對於「事實」，則要麼是眞，要麼是假，冇得變嘅，不是「說理」問題。

姚璇秋到底自殺沒有？是服安眠藥？還是上吊？還是跳海？是一料、還是二料、三料……七料、八料？姚璇秋的外婆是已死還是活着？這都是一字咁淺的事實，不是「理論」。

雷健想藉此解圍，又白費心機了！

西醫譚世傑開業通告

本西醫由一九六〇年七月一日起在跑馬地黃泥涌道三十一號愉園大廈三樓開業此告

診症時間 上午十時至一時 下午三時至六時 星期日：下午停診

電話：七七一八三六

西醫 譚世傑 啓

福建旅港同鄉會開會員常年大會通告

啓者：本會六月廿二日理監事聯席會議決定於一九六〇年七月十六日下午三時在本會會所召開會員常年大會審核本年度決算賬目及修改章程凡我會員務希準時出席爲荷●

右通告 本會會員

一九六〇年六月廿九日

理事長莊成宗啓

九龍又一村達之路附近

新豬牯仔村木屋區 昨失火焚屋二十間

災民希望在原址重建木屋居住

【本報訊】九龍又一村達之路附近的新豬牯仔村木屋區，昨天下午三時突然發生大火，焚去木屋約二十間，近二百人無家可歸。滅火車到場灌救後，火災於三時五十分撲滅。

據說，這次大火發生於四×號木屋，該處住有倪、鄧、蔡三家人。倪某爲退休防衛軍，鄧、蔡等製香爲活。事發時，木屋廚房正在滾水，未幾，火焰即由廚房發出，延及隔鄰的雜貨店。店內據說存有火油兩罐，立即發生爆炸，火勢一發不可收拾。居民扶老攜幼逃命，家物都帶不出來，幸又一村方面有人及時撥電話報警，滅火機車多部趕到現場施救，約半小時後將火頭撲滅。居於三二號的女孩簡翠好（七歲），因走避稍遲，被火舌灼傷臂部，入醫院敷藥。

事後，社會局派員到達之路設一臨時登記處登記災民，預定明日派飯，惟安置辦法未有透露。部分災民表示希望在原址重建木屋居住。

又據港府新聞處消息：又一村附近木屋區火災，毀屋二十間，社會局已登記災民二十七戶，一百三十六人，內中三十五男子，四十婦女，六十一小孩。

新豬牯仔村木屋區火燭

金鈔買賣辦法 決延續三個月

金銀貿易場昨新舊交接

【本報訊】香港金銀業貿易場昨日下午四時於理監事會議之後舉行理事會，在會上公佈金鈔買賣現行辦法延長三個月，十天內如無人反對該項公佈即宣告實行，該買賣辦法包括黃金、呂宋紙及美鈔在內。

下午六時，金銀業貿易場並假座中國酒家慶祝新舊理監事交接典禮暨全體行員聯歡會，席開百桌，情況異常熱鬧。

第十四屆理監事名單如下：理事長賀德號應耀亭，副理事長大生號馬錦燦、永亨號馮堯臻，財務組組長財記號鍾國恩，財務組組員冠興號恩洲、永盛隆號譚勁民、恆盛號顧瑞庭、發昌號鍾日希；理事道亨號何伯石、萬昌號張永正、永隆號伍錦荪、利成號葉少銘、景福號楊志雲、萬發號陳秉華、利昌號胡漢輝、南和號薛漢烈，監事長恒生號何添，監事卓記號潘博文、天吉號黃昌、祐德號林演鐸、恒隆號關能創，候補理事昭泰號、新記號，候補監事興合號、厚德號胡盛。

海陸理貨員工會 昨開酒會祝會慶

【本報訊】海陸理貨員工會於七月一日下午六時，在彌敦道會所舉行慶祝復員與第十四周年紀念暨第十五屆理監事就職典禮，並設雞尾酒款待來賓、友會代表及工人同業、家屬，到屆會約有千餘人，整晚人流不絕，濟濟一堂，極之熱鬧。

該會理事長在致詞時說，工會在互助互愛、共謀共享的原則下，先後爲工友、家屬辦起了十多項福利工作。並且最近由於港府當局加稅加費，嚴重影響工友的生活負擔，工會接受了工友的要求，曾經與各「家頭」及船公司等各方面取得協議，結果，在工友一致團結下，在同業一致支持下，已於四月廿五日實行將散工理貨員的工資顯著每工增加二元。目前，已實現了新訂工資。至於其他各公司的長工理貨員則加薪甚少，工友均表不滿。

該會又訂於七月二日晚在九龍塘華大酒家舉行聯歡晚會，時間分爲七時半及九時兩次，參加的工人、家屬、同業極之踴躍，共有八十餘席。

荃灣商會選出新員

【本報訊】荃灣商會前晚八時召開新員互選會議，並定本月十五日舉行就職禮。

該會第十一屆理監事如下：理事長邱德根，副理事長周坤成，總務何子平，會計蕭志良，文牘蔡玉華，福利劉勤業，交際邱德峯；監事長許添，副監事長呂啓文，稽查陳蓮生，評議劉紹張，診所主任蔡玉華，義學主任邱子田，義學財務陳池及理監事等。

友聲行中孚行粵華棧主辦

中國唱片欣賞會 今晚在中總舉行

【本報訊】由友聲行、中孚行及粵華棧主辦的中國唱片欣賞會，定今晚七時在中總禮堂舉行，內容豐富，包括有交響樂、梁祝小提琴協奏曲及器樂表演等。

今晚，介紹給聽衆欣賞的中國唱片，包括有：王雲階作曲的第二交響樂「抗日戰爭」、孫耳歌曲「搖頭工人歌」、「大路歌」、由馮子存演奏的「黃鶯亮翅」、王鐵錐演奏的「慶豐收」等民間音樂、梁祝小提琴協奏曲、梅蘭芳演唱的「貴妃醉酒」、紅線女演唱的「打神」等，另外還有業餘管弦樂隊演奏的貝多芬「古國舞曲G調」、學界口琴隊演奏的「夏夜圓舞曲」、「月圓曲」、華南影聯國樂隊合奏的慶東香樂，和女高音獨唱、男高音獨唱、女聲小組唱等。

唱片欣賞會上，另有抽獎助興，由朱虹、陳娟娟、高遠等影星主持，獎品設頭、二、三獎及三十個入圍獎，獎品有小提琴、唱片、口琴等。另外並設有西餅、樂口福、汽茶及汽水等招待聽衆，另有購買中國唱片可九折優待券奉贈。

今晚的票位共有三百多張，早由三個單位分贈給各界。又聞香闘今晚七時起轉播唱片欣賞會的精采內容。

紡織染工會祝會慶 千六百人聚首一堂

美日經濟侵港對工人威脅大

【本報訊】港九紡織染業職工總會第十三周年，九龍城支會第十一周年，荃灣支會第一周年紀念暨新職員就職典禮，於前晚在九龍與土道宣軍總部禮堂舉行。同日下午在該禮堂舉行游藝晚會，到會者有一千六百多人。

大會由工會主席黃燕芳講話。她指出：紡織染工會十三周年來不斷壯大；工會過去一年來在福利、康樂都不斷發展，特別是領導工友爭取改善生活，獲得加薪，因此工友都熱愛工會，紛紛加入工會。

她還談到目前紡織染工人處境，生活都非常困難，最近美、日經濟侵港，設紡織廠、毛紡廠、手襪廠等，打擊香港工商業，還對紡織染工人生活威脅很大。她還指出：「最近港府人事登記條例，很多條例都是給我們工友很大麻煩，我們全體工友對港府人事登記的不合理措施非常不滿，都表示要港府修改那些不合理的條例。」

港九工會聯合會會長陳耀材主持剪綵，並講了話。

大會還演出游藝節目助興。有歌詠大合唱「黃水謠」、「保衛黃河」等，舞蹈有「採茶撲蝶」、「大茶山舞」、「獅子舞」、「鄂爾多斯」等，粵劇有「穆桂英掛帥」。

湖畔香魂明播音 太環線七日推出

【本報訊】新聯影業公司出品，緊張、恐怖、奇情巨片「湖畔香魂」，定於本月七日在太環線上映。此片是名編導盧敦編「三滴血」後又一部精心傑作，內容是描一個少女交友不慎，險喪了終生幸福。由周驄、陳綺華、呂錫貴、上官筠慧、姜中平、雷鳴聯合演出。爲了便於使觀衆先了解劇情，特自三日起至六日一連四天在香港商業電台播出全部劇情。時間如下：每天下午一時半至二時止。

勞校招新生 報名今最後

【本報訊】港九勞工教育促進會所屬五間勞工子弟學校的招生報名日期，今天爲最後一天。各業工人有意送子弟到勞校讀書，又尚未報名的，可於今天帶子弟到各勞校報名。報名時間至今晚九時正。

明天，各勞校工人子弟學校分別舉行入學考試，凡已到勞校報名投考的工人子弟，須依時攜帶「考試證」到考場。投考一年級的考生只考口試；投考二年級至六年級的考生筆試（作文和算術）。因此，凡投考二年級至六年級的考生，除攜帶「考試證」外，另要攜帶鉛筆、膠擦、間尺等用具到勞校考試。

各勞校的考試時間如下：紅磡勞校、摩托車勞校、電車勞校、筲箕灣勞校的考試時間都是上午九時。旺角勞校的考試時間是分上下午的，凡報考旺角勞校三、四、五、六年級的考生在上午九時開始，報考旺角勞校一、二年級的考生在下午一時開始。各考生家長依時帶子弟到勞校考試。

馬司克劇團 將演蘭宮劫

【本報訊】香港大學「馬司克」劇團，定本月六、七、八、九日，在港陸佑堂公演十七世紀英國名悲劇「蘭宮劫」。

颱風壞瓦面 業主不修葺

元朗壆圍村塌屋 成一死五傷慘劇

【本報訊】新界元朗壆圍村，昨發生塌屋，造成一死五傷的慘事。

死者名巫妙芳，女，七歲。傷者是韋興（女，卅五歲）、巫少娟（女，九歲）、巫伯雄（男，四歲）、康賢顯（女，四十八歲）、黃國良（男，十六歲）。

這間屋是九十×號，半邊青磚，半邊坭磚，共住兩伙人，巫姓住尾房，黃姓住前房。據說上月颱風「瑪麗小姐」襲港時，該兩家人發覺瓦面不妥，曾通知業主修葺，但未有下文。前兩日風雨交作，他們更感不安。怎料於昨晨一時許，屋子後牆竟告塌卸，後座瓦面崩落。村人聞聲即冒雨搶救，從瓦片碎木堆，將各人救出，惟女童巫妙芳被掘出時已氣絕斃命。

這兩家的戶主巫森（港島山頂某戶花匠）、黃帶（搬運工人）出事時均不在家。

圖爲塌屋現場　（本報攝）

三用床櫃兩用床椅 傢俬公司辦到新貨

【本報訊】中國傢俬公司近日到內地辦到一批傢私，包括一度斷市的三用床櫃、兩用床椅等。

三用床櫃既可作單人睡床，又可作寫字檯和床頭櫃，一物三用，佔地不多，因此前運到第一批即被顧客買光，現繼續有貨供應，每張售一百九十五元。

此外還有既可作雙人椅，伸展後又成睡床的兩用床椅，以及四個抽屜的水曲柳寫字檯，和各種茶几、摺椅等有新貨供應。

三院護士考生 昨天舉行筆試

【本報訊】東華三院招考護士生，昨日在該院香港第一小學內舉行筆試，獲得參加筆試的初試合格生四百二十七人，其中約有十八人缺席考生，分在該小學的二、三、四、五樓，共十個課室進行筆試。該院主席張玉麟、首總理余國、鍾錦泉、曾正及總理、院長、護士長、教師等到場監考。筆試過程良好。

昨日上午十時開始考試，第一科是作文，題目是「畢業試前之回憶」及「學以致用說」，任擇一題，限二小時交卷。休息十五分鐘後，即舉行口授筆錄，原文讀三次，讀完後五分鐘即停筆交卷，這科只需半小時，至中午十二時四十五分就結束了上午的筆試。下午繼續舉行，由二時半開始考算術，限一小時，六題任答四題，休息十五分鐘後考譯文，限一小時，至下午四時四十五分鐘，全部筆試結束。

三院護士考生緊張應試　（本報攝）

「希望在人間」今上映 「抗日女英雄」明招待

三院放映優秀電影 觀衆擁擠

【本報訊】優秀電影展覽今天是第十五天。今天戲目是國泰映「希望在人間」，快樂映「麗人行」，都城映「八千里路雲和月」。

昨天三院分別映「林家舖子」、「松花江上」和「一江春水向東流」下集，均十分擁擠。其中快樂四場全滿，都城夜場也滿。

「希望在人間」是這次優秀電影展覽期內尚未上映過的影片。它和「一江春水向東流」、「八千里路雲和月」、「麗人行」等一樣，也是崑崙電影製片廠的優秀出品，十多年前在國內外放映時，甚爲轟動，觀衆看了都忘不了那位正氣凜然、不爲敵人的淫威所屈服的老教授鄧康白的形象。觀衆們敬愛他，欽佩他，並以他忠心爲國的品質作爲自己的榜樣。

名演員藍馬，他在「麗人行」中飾演那個寶貝國求榮的漢奸狗雄王仲原，叫觀衆看得切齒痛恨，這回改飾愛國教授，更淋漓盡致的發揮出他底才華橫溢的演技。在「一江春水向東流」飾何文艷的舒繡文，在「麗人行」中飾金妹，在「南島風雲」中飾演符若華的著名女演員上官雲珠，在「希望在人間」中演鄧教授的太太——婦科醫生陶靜貞，她發揚愛國、愛夫愛子，初時畏懼敵人，最後決定走上抗日的道路，也使人看到感動。

明天是星期日，南方影業公司上午十時半假快樂戲院招待港九工商界、電影界、文化界及工會、學校、社團人士優先欣賞長影去年出品的彩色抗日名片「抗日女英雄」。「抗日女英雄」原名「金玉姬」，是王家乙導演，白楊主演的名片。

子弟管教班 當局令停辦

工人家長不滿

【本報訊】據香港皮革業工會消息：六月廿八日有教育司視學官二人到該工會，聲言要該會所辦之工人福利教育工人子弟管教班立即「關門」。並限七日內向教育司註冊。該會爲此事已於六月卅日召開管教班家長座談會。

與會家長一致指出：工會辦工人子弟管教班，就係辦工人福利工作，不是辦學校，毋須向教育司註冊；教育司更不應來干涉工會福利。

中華中學畢業禮 昨日假高陞舉行

【本報訊】中華中學昨日假高陞戲院舉行高初中和小學畢業典禮，參加典禮的師生、學生家長和來賓，擠滿了會場，非常熱鬧。

校長黃祖芬在典禮上講話時，指出此屆畢業生的成績優良，令人滿意，是實行愛國主義教育的結果，也是和學生家長和廣大社會人士的關懷和支持下所取得的。

這屆畢業生人數九十五人，他們當中，不少獲得成績優異、體育、勤學等獎狀。由校董麥務滋頒獎，校董陳君葆、徐洪星等亦出席了典禮，該校董事長黃涌並有講話。

家長教師聯誼會主席曾河祿代表學生家長講話。畢業生向母校獻禮，畢業生代表講話。

典禮後，放映「彩蝶雙飛」電影招待學生家長和來賓，晚上七時，該校學生家長和校友等，在金陵酒家舉行聚餐。

又：該校定本月十六、十七兩日在校內展出學生成績，歡迎參觀。

中華中學昨舉行畢業禮

文藝世紀出版

▲「文藝世紀」七月號（第卅八期）是期特闢潮劇藝術專輯：有胡春冰的「好戲，好人，好事！」，吳其敏的「賞花猜謎」，雙翼的「舞台」，樓上客的「從錦陷藝術看陳三五娘」，夏果的「潮劇四題」，並有葉靈予、盧志序、鄭家鎮的潮劇舞台人物速寫。其他要目有吉人的「李玉和他的潘忠諾」，黃波的「挪威作家比昂斯騰．比昂森」等。阮朗的通俗小說「長相憶」，方原的「刻骨難忘」，伍仲譯的「幽靈列車」，都是今期有份量的好小說。今期隨刊附送「青年文藝專頁」一冊。

社团備忘錄

七月二日

中華總商會（上午十一時）赴香港仔慰問颱風、赤柱派粵省賑米及賑款。

新界鄉議局（上午十一時）在元朗理民府決定選舉兩名特別議員。

沙田鄉事委員會（中午）召開村代表聯席會議。

東區民安隊（下午一時）在什老誌碼頭乘輪海浴。

九龍元嶺鄉公所（下午六時）新員就職。

港九持牌小販聯合會（下午八時）在會所召開理監事會議。

拳王爭霸與著名黑人

天方夜談

上星期舉行的世界拳王爭霸戰，只不過用了半小時的時間，原盟主瑞典拳手約翰臣便倒地不起，向黑人派特遜俯首稱臣了。

那天特地打開收音機，收聽現場廣播，由於估錯了時間，開始收聽的時候已是第二回合，鐘聲也不過反覆敲了三次，便聽到人聲鼎沸起來，報告員隨着裁判員的聲音數了十下，約翰臣依然不能起身，這一場籌備並宣傳經年的爭霸戰，就此結束，宣告殺科。

第二天在報上看到裁判員將派特遜左手舉起，表示勝利的照片，這是任何大著名拳賽的例行公事。令人注意的倒是站在派特遜身後，留着兩撇鬍鬚的中年漢子。此人不是別個，當年赫赫有名的「褐色轟炸機」祖·路易先生也。

七七事變以前，中國青年最熟悉的美國黑人不出下面這三位。一位是歐文思，一九三六年世界運動會的短跑、跳遠冠軍，一人獲得三項金牌（百米、二百、跳遠。也許還有三級跳，記不清了），一時轟動世界。另一位是黑人歌王羅伯遜，他曾和梅蘭芳見過面，後來還在劉良模邀請下，用中文唱「義勇軍進行曲」，為中國抗戰募款。再一位就是黑人拳王祖·路易了。

派特遜這次擊倒約翰臣是在第五回合用一記左鈎拳獲勝的。按拳賽條例，重量級爭霸戰要打十五個回合，如果無人被擊倒，則由裁判員按點數計算勝負，派特遜能夠在第五回合將對手擊倒，報了一箭之仇，已算難能可貴。不過，他的出手還不如約翰臣上次來得快；約翰臣去年將派特遜擊倒時，在第三回合就底定了勝利。

一談到世界重量級拳擊爭霸賽出手最快，後起之秀如派特遜、約翰臣還算不得出類拔萃。要講第一，得數上述的那位祖·路易。他當年和德國拳王薛墨林會面，只聽得第一回合鐘聲一響，兩人從角落裏站起身形在中間一接，只轉了幾下身形，祖·路易一記左鈎拳便將氣燄逼人的薛墨林擊倒地下，人事不知，造成了拳賽歷史上空前的紀錄。派特遜這次為了出戰，特地聘請祖·路易作了技術顧問，看樣子，祖·路易是把左鈎拳的絕招傾囊相授了（在拳賽中，一般的打法是左手在前防守，右手留後長攻，能以左鈎拳殺手，可謂結合虛實，雙管齊下）。

從一九三幾年直到現在，這三位著名黑人的日子並不怎麼好過。一九三六年世界運動會是在柏林舉行的，當時希特勒氣燄高漲，正在提倡優秀種族論調，他在發獎時，發現歐文思是黑人，曾當場拒絕握手，成為傳遍世界的大新聞。歐文思在柏林雖然搶元，回到美國卻生活無着，最後由遊樂場老闆僱用每天與幾匹馬表演賽跑，近年則連下落都不明了。

羅伯遜在第二次世界大戰以後被禁止出國表演，一九四九年他在紐約附近舉行過一次演唱會，也被右翼暴力團體將會場打得落花流水。一九五二年，他生活異常拮据，不得已將房子賣掉渡日。直到前年，他才獲得了赴英表演的機會，在莎士比亞節演出「奧賽羅」，大受歡迎。

至於祖·路易，他已經淪落到在三流歌舞班表演牛仔舞了。前二十年他的收入雖多，孰知稅政猛於虎，把個「褐色轟炸機」逼得無路可走，最後宣佈破產。他直到現在還欠着美國政府的稅款，照目前收入需要二十年才能還清。

派特遜重登拳王寶座的那一天，後面突然出現了祖·路易，一同攝入鏡頭，這實在是歷史性的巧合。他的出現，也許是特地要新黑人拳王派特遜照一照他的鏡子吧！

高雲

廣東抵制美貨的故事

黃良·許言

加里福尼亞州合併入美國後，美國急需大量勞動力去開拓這片新的土地，從十九世紀四十年代末期起，他們便用拐騙的辦法，在中國「招攬」去大量工人。美國一條貫通全國的鐵路，主要是靠中國人的血汗修造出來的！美國的金礦，最初也是靠中國人開採出來的！但是，過橋抽板的美國資產階級在吸盡了華工的血汗之後，就大加虐待中國勞動者。一八九四年美國製訂了所謂「限制來美華工禁約」，這個禁約一九〇四年期滿，美國立刻又着手製訂更苛刻的新禁約。於是，一九〇五年，中國人民爆發了著名的反對美國華工禁約運動。誠如阿英所言：「這一運動不但向全中國、全世界揭穿了美帝國主義對中國人民的忘恩負義和種種暴行，也是第一回撕破了美帝國主義醜惡的面臉，非常強烈的體現了中國人民反對美帝國主義的愛國熱情。」

反美華工禁約運動的中心在廣州。廣東各地的鬥爭很熾烈。一九〇五年五月，廣州人民先後舉行了好幾次拒約大會，並發起了一個聲勢浩大的抵制美貨運動。工人、農民、學生、商人和知識分子大部分捲入了這一運動中。

當時，美國人在廣州傾銷的商品有麵粉、五金、煤油（火水）、布疋等等，在濃厚的愛國精神影響下，所有商店老板都簽下字據，相約不售賣美貨。其中以餅食行業執行抵制美貨最力。這一年中秋，全廣州都採用土麵製造月餅了。有個別餅店老板為圖利，繼續偷偷摸摸採用一點美麵的，但工人一發覺即實行罷工抗議。那時，土麵製的月餅稱為「爭氣餅」，風行一時。在佛山，也有以米餅代替美麵月餅的。佛山自強社一首「假設不用美麵月餅」歌，寫得很好，歌云：「時節秋節，話賀明月，千戶萬家，香餅盛設。倘用美麵，餅自不潔，花旗之麵，中華之血。人食不甘，神鬼不屑。凡我同胞，均皆齒切。贈李投桃，改弦易轍。寧製米餅，最為快捷。味高價廉，神聞歡悅。此物此志，吾食吾力。日月重輝，先睹吾粵。」

當時，廣州抵制美貨運動真是如火如荼。所有商店都在門首貼着「本店不賣美貨」的條子，各家住戶也張貼着「喜認不買美貨」的紅紙條。為了讓人人能辨別什麼是美貨，以免誤購，廣州和省內其他較大的城鎮，都設有「美貨陳列所」。

那年的七月一日，廣州各界正式宣佈一體抵制美貨，之後，由各界人士組織的二、三十人為一隊的宣傳隊出發了，他們肩荷大幅「長紅」，四城張貼，「長紅」上寫着：「美約苛禁華人，蔑視公理，凡我國人，公議一概不購用美貨，以為抵制，當約一日不除，抵制一日不解！」這些理直氣壯、義正詞嚴的「長紅」告示，使廣州一時增色不少。

這樣接緊而來的，便是在東較場點起了的一把熊熊烈火，焚毀美貨。這些美貨都是市民們自動送來的（東較場即現在廣州越秀山的廣州體育場）。

廣州人民的反美鬥爭，首先震驚了美國駐廣州的總領事。此人在廣州拒約會成立時，即親自出馬，多方干涉，力圖破壞我國人民的愛國運動。其後，他又再三向兩廣總督岑春煊施壓，要岑出面禁止。軟骨頭的岑春煊給美國人一嚇唬，只好照辦了。他下令將南海、番禺兩縣的拒約會主要成員馬達臣、潘信明、夏重民三人扣押起來，以為如此一着，就可使這一愛國運動自行解體。但是，人民的愛國熱情是壓倒不了的，抵制美貨運動仍然繼續發展下去，這給美帝的經濟侵略以有力打擊，充分顯示了中國人民不可屈服的反帝鬥爭精神。

為香港時報代謀

可用「姚璇秋外婆」「安全見客法」

劉戍

香港時報最近搞出一段「新聞」，話說現居黃大仙「姚璇秋外婆」，適逢潮劇團在港演出時，欲見姚璇秋而不可得云云。誰知呢個「外婆」連姚璇秋自己亦未見過，因為姚璇秋出世之前，但個外婆早已去世矣，於是香港時報被人追到叟，連日來支吾以對，順風屎艇越撐越臭，醜態萬丈矣。

如衆週知，他們搬草藉龍不外導源於「外婆」，「外婆」之眞否翻生，香港時報發表與「外婆」有關的新聞是眞是假，才是本題，其餘盡是枝葉之談罷了。「外婆」既然假到化，那麼還多千百篇「迫害」「內幕消息」，報格與信用破產也救不了的。醫生只有忠告他們：「預備後事」。

我們讀者不會給香港時報的花招弄花了眼，決不讓圍魏救趙的屎計有發展餘地。他們最害怕廣大讀者要見「外婆」，讀者都追要他們的「外婆」，非出來見客不可。然而「外婆」千呼萬喚不出來，於是該報新聞真能被讀者認為一假百假矣。因此為該報計，姚璇秋外婆能否「起死回生」，實亦有關該報之能否「起死回生」也。

香港時報話過「外婆」唔見得人者，他擔心「外婆」會受迫害，你叫佢交人，佢以「避免迫害」來頂順。你不要迫假香港時報，否則佢地會思疑你有份「蓄意迫害」人地個外婆，咁點搞？另一位讀友又話，「避免迫害」實係擺來講，所謂遁詞知其所窮是也。連日有心人不斷建議「安全見客」辦法，隨便搵個伯爺婆，分潤此婆一的美鈔或救濟，教她如何做住一陣姚璇秋的番生外婆，香港時報給她舉行記者招待會，一如冒牌喇嘛僧開招之表演變簽，大爆姚璇秋如何受迫害消息，謂係「外婆」發表的談話可也。若重怕唔安全，可特別聲明只招待不左不右報館記者，「外婆」驚魂一瞥，有研究，但必須照相，製版登報；必須發表負責談話。香港時報如能够導演成功，則眞係一天光晒矣。

徵文

抗戰中的回憶

在八年的抗日戰爭中，中國人民遭到了空前的浩劫、深重的苦難，也因此激發起民族的正氣，救亡的鬥爭。

八年抗戰，使寇鐵蹄所至，多少人家破人亡，骨肉離散，多少人慘遭迫害，受盡折磨；血海深仇，伐南山之竹，罄罪無窮；侵寇暴行，揚東海之波，蓀惡難盡！

八年抗戰，中華優秀兒女，多少人捨身取義，死不辱仇；多少人奮起探戈，艱苦抗敵；名垂青史，可歌可泣之事正多，喚醒英魂，大節大義之人甚衆！

為普可表而彰之，傳於後世。

值茲日寇軍國主義再起、經濟南侵日厲之際，我們特舉辦「抗戰中的回憶」徵文，準備在抗戰廿三週年紀念日——七月七日起開始刊載。

徵文內容一在揭發日寇對我國人民的迫害，記其暴行；二在表彰抗戰的節義之士，紀其事蹟。凡在抗戰時期的親身經歷，或耳聞目睹，眞實可據者，均請寫來。為了篇幅方便起見，每篇最好不超過一千字。若材料豐富，千字難盡者，最好每一篇紀一事，投稿不限篇數。刊出後概以現金致酬，每篇最低稿酬港幣拾元。

奇奇怪怪的集會

彩蓮

全世界以荷蘭人參加集會的最多。據最近的報道，今天的荷蘭，共有一千一百萬人是各種「會」的會員，最普遍的是運動會和游泳會，之外，就分別隸屬於各種古古怪怪的「會」，說起來，這些「會」的組織，其荒唐離奇之處，委實難以使人置信。

誰都知道現在是一九六〇年——這是西曆，過去採用這種新曆計算法的人還不多。因此，三十年以前，就有人組織了一個「新曆會」，一方面在推廣這種新曆的計算法，一方面還在新加坡與澳洲兩地成立支會。那時候，住在新加坡的會員僅有五位，在澳洲則有十九位。其中有一位名喚李察蒙的人，他提倡採用新曆運動凡三十年之久。

田螺是海中的一種特產，我們中國人對它並不陌生。在英國，喜歡吃田螺的人也不少。因此，過去的英國就曾有一個「田螺會」，會員衆多。奇怪的是：前任的英首相邱吉爾和英女王依麗莎伯二世，也是該會會員。

有一個「英國空軍逃生成功會」，在英倫擁有數以千計的會員。這些會員過去都是英國空軍中的勇敢鬥士，他們在大戰之時歷盡艱險，因此特地組織該會以誌紀念。

在芸芸的會員當中，只有一位女性——伊華小姐。在大戰期中，有不少英國空軍在作戰時受傷逃亡，幸得伊華小姐的相助，才不致給敵軍襲擊，保存性命。[illegible]

[illegible]會員每隔三兩個月便舉行一次集會，討論和研討犯罪的種種方法，而且[illegible]發生之後如何進行偵查。該會在一九二〇年成立，[illegible]

獨資開鑿的運河

法國有一條從地中海通到大西洋的運河，叫做「中午運河」，今天仍然通航。這條運河長一五八哩，耗資六千八百萬金幣，全部經費由一個人供給的。他是法國天才的工程師比埃—保羅·德·利凱，封有逐勒勃男爵的銜頭。當他六十歲時，忽然心血來潮要使地中海與大西洋貫通起來，建議鑿條運河，可是當地的政府却不肯助他籌資，他一怒之下只好自己一手擔承，終於在他逝世前六個月大功告成。參加開河的勞工達一萬人，費時十四年，運河的寬度有七十九呎，深八呎，共有一二八座橋橫過上面，水閘有一一四座，能使水面昇高六二〇呎。其偉大為全歐洲人士所驚讚。法皇路易十四把它當成是在他的七十二年的統治期中最偉大的建設，法國人也認為是他們民族的最大建設。（嗣）

科學新知

相隔萬里脈搏相知

——略談遙診術

五車二

「西遊記」中有這麼一則故事：唐僧四衆到了朱紫國，孫行者揭了國王的招醫榜，國王令人帶他到朝中，見他相貌醜怪，嚇得跑進內宮堅背兒褪，不敢令他診症。後來行者說會懸絲診脈，把毫毛拔出變成幾丈長的金線，令侍臣綁於國王手上，才診了脈，用藥把國王治好。在其他的小說裏，也常見有類似這樣的「遙診法」的描寫。

顯然，在通常情況下，人手很難從線的一端感覺出另一端的人的脈搏。但是今天的科學家為了宇宙航行的偉大事業，却着實有辦法在相距數十萬公里的地方遙診病者，比孫悟空厚利多了！

宇宙空間或別個星球上的情況根本不同於地面，冒然闖入，必招致生命危險。我們必須事先把動物發射到宇宙空間或別個星球上，然後觀察其健康情況有無變化，以便充分掌握資料，擬訂一套保證人類宇宙航行者安全的方法。

怎樣觀察呢？這就要應用遙診術。現代科學家知道，動物心臟的跳動，會發生一種很弱的所謂「生物電流」，這種電流隨着心臟的跳動而有強弱的不同。因此，像醫師診脈一樣，可以把導線綁在動物身上的適當部位，把生物電流導引出來，加以放大，再經過特殊的無線電發送裝置，把它變成無線電信號發出，地面的遙診者接收了，把它「譯出」，就得了動物的脈搏。

有一種儀器叫「熱敏電阻」，被應用來診察動物的體溫。當動物的體溫有變化時，一一兒跟着改變電阻的[illegible]，也變化，經過和上述[illegible]

因而流經其中的電流也發生變化。類似的處理，遙診者便診得了動物的體溫。其他如動物的呼吸、血壓等，同理也可用類似的裝置而使地面遙診者診察出來，這裏就不贅述了。需要贅述一句的是：既然動物可以遙診，人也一樣可以遙診，在地面可以和天上的人遙診，那麼，比如一位在北京的名醫，要跟在香港一位病人診病，看來也沒有什麼不可以的吧！

丹霞山

和丹霞地形

——石岩——

仁化丹霞山是以「丹霞」的風景出名的，有「綠水」的「丹霞」在曲江和仁化之間，有如丹霞山的山地，風景奇特，相貌似「丹霞山」。丹霞山風景相似的山地很多，但不知多少是丹霞山的地貌，都是丹霞地形。家把這類似丹霞山地形的山叫做「丹霞地形」。

丹霞地形最近科學院出版的中國地形區劃[illegible]，已經正式成為科學上的專有名詞，把「丹霞地形」列入地形類型中的一項，並且把丹霞地形分布[illegible]的部分，像江西的龍虎山、福建的武夷山、浙江的江郎山、石金鷄嶺、韶關的龍山、[illegible]等。

這種地形，在世界上只知在德國的南部有類似的南台石，德國人稱它為「[illegible]」，外國有[illegible]大都是[illegible]，世界士[illegible]

丹霞山地形以「丹霞」而得名，不過是[illegible]的一面，「丹霞山」的陪襯也[illegible]

丹紅色的砂岩是[illegible]

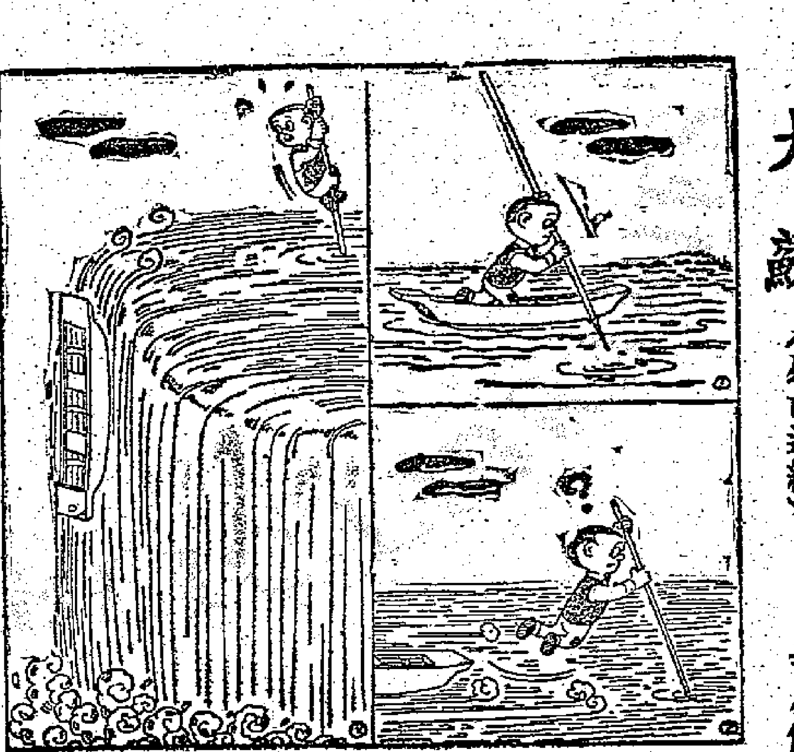

大蘇（死亡邊緣）

吉叔作

武林見聞錄

槍挑寶劍得賢徒

小孟

河北趙銓字滄洲，家傳趙家拳術，專主剛勁，打法兇猛，拋石鎖、舉石擔等練力工夫，都別具法門。趙家拳向獨立門戶，不願把拳術傳給外姓人，也不願學習其他的武術。傳至趙銓則一洗已往固步自封的陋習，常喜與武術界結交，大家切磋，並且[illegible]

[illegible]磨之益，不特喜歡學習[illegible]，更樂意把本家的功夫傳授給人。趙銓交遊既廣，對武術的眼界擴大了，知道天下間能人奇士在在都有，乃決計遠訪名師，以求深造。聞滄洲神槍劉鏡遠為少林派六合門的大宗師，武藝精微，名播遐邇，趙銓雖精於本家功夫，但終覺膚淺渺小，乃竭誠求見[illegible]，數年後盡得六合門的精華，不論拳腳及十八般武器均已臻上乘，[illegible]

六合門的武藝有剛有柔，以內三合為主，即精、氣、神；外三合為輔，即手、眼、身；內外相混為六合，即眼與心合、心與氣合、氣與身合、身與手合、手與腳合、腳與胯合。打法則分上、下四要，上四要曰撞、打、騰、封；下四要曰踢、[illegible]、播、拱。劉鏡遠的六合槍法，本宗於楊、沙、馬、羅、劉六家融合而成，但劉鏡遠自出心裁，能把寓字的八法融會變化為槍法，即點、鉤、拐、挑、撥、拉，可說是槍法中的獨一法門。

趙銓既得劉鏡遠真傳，年少藝高，武林前輩都欲羅至於門下，以光門戶。趙既得器重，見識亦隨之而高，抱有奇能絕技的前輩，自然以禮相敬，但提到拜師則十分慎重不苟，未有再遇眞使他心悅誠服之人也。趙甚愛玩古董，對於古代武器收藏尤多，聞老劍術家孔吉家藏寶劍一柄，其鋒利，乃孔於任職御前侍衛時，皇帝所賜者，即封劍閉門。孔自皈依後，劍法已達出神入化之境，[illegible]

[illegible]

懵人日記

夢中人

是日也　陪太子讀書

[illegible]

（一七三二）

散花女俠

梁羽生

雲君圖

第四回：小鎮眾英豪　金刀叛敵　長江一秀士　寶劍誅奸

[illegible]

（一二〇）

小說林

假案真兇

王香琴

一、故佈疑陣

[illegible]

（二）

七十六完偵探小說

危險人物

七、紅燈大盜

[illegible]

霧中人

歷代名妹傳

聶隱娘之一

二　失蹤

[illegible]

（五）

伶界戲路雜談　薛覺先戲路廣闊

薛覺先擅演文靜戲，合步規矩，唱情美妙，固爲人所稱道。殊不知，他演武場戲也有一手的，「風流大俠」、「薛仁貴」、「山神廟賞月」是老薛的拿手武戲。在戲中，他大打脫手、大耍大旗，又博得台下熱烈掌聲。好些人還未曉得，老薛不特嫻於北派，而運用北派於粵劇舞台上，老薛還是創始者。

時下的粵劇，每每喜歡度一場大打北派的戲。又有多少人知道老薛是首取北派於粵劇舞台上之第一人。他在上海演粵劇，帶了幾位北派師虎武師南下，參加粵劇工作。現在知名的北派武師袁小田，也是老薛當年率帶來省港演戲的。音樂之有梵鈴伴奏，也是老薛首先運用的。用廣州話來唱粵曲，雖不是薛覺先始創，然而爲粵曲創造了用廣州話來唱曲的條件，薛老薛居功厥偉。老薛的北派工架未算最善，演起武場戲來，他總可應付過來，而且當時粵劇演北派不多觀，薛老薛演來自然顯得更出色了。

文戲固能、武戲亦揸的薛覺先，反串花旦亦是箇中能手。戰前著譽的名劇「四大美人」，其中一個折子戲「貂蟬」，也是薛覺先的拿手好戲。他之「拿手」，既可演關公，又可反串花旦貂蟬。他在該劇的上半場反串貂蟬，下半場又飾關公，跟上海妹的貂蟬演對手戲。每一角，前後判若兩人，而演每一人物角色，亦有深度。行三步、扭兩扭的花旦台型，與乎花旦所運用的蘭花手指法，他都深悟其中三昧。貂蟬這個人物的媚態、弱態，他都能表現無遺。

他在同劇中扮演的關公，鬍鬚長髯紅臉的扮相，十分神肖。「關羽月下讀春秋」一曲，就是老薛演關戲而演唱成功的。演關戲成功的，前有靚榮，後有新珠，但薛覺先演「貂蟬」中的關公，居然也成了演關戲的能手。

老薛掛髯長髯，臉赤如丹，目似丹鳳，把關公的形象塑造得神氣活現，一手持髯，一手持春秋，那細緻的做手，好像把一幅「夜讀春秋」的圖畫置真了，呼之欲出。人們都說，薛老薛演關戲，最好是演夜讀春秋這一段。（中）

隨着時代的洪流不斷前進
記張瑞芳由學畫到從影
由她主演的名片「松花江上」正在港重映

韓冰弦

由金山編導的「松花江上」拍攝於一九四七年。張瑞芳扮演劇中的農村姑娘妞兒，同演者有玉人路、浦克、周凋等。這部電影是描寫東北人民反抗日本帝國主義者的壓迫和欺侮的。當時在全國各地放映，深受歡迎，觀衆從電影中不僅了解了苦難中的東北同胞的生活和鬥爭，同時使每個經歷過八年鐵蹄下慘痛歲月的中國人，在心坎翻騰着血海深仇，因爲影片所紀錄的日寇暴行，正是日寇侵華時罄髮難數的暴行之一，這些都是每個觀衆所無法忘記的大恨！

張瑞芳在「松花江上」的演技很感人，她出色地創造了一個不受壓迫的農村姑娘形象，帶給觀衆強烈的感染。當我們知道這是她從影以後的第二部戲，我們當更覺得她的演技難能可貴，而且會不期然有點嚮往。

自少喜愛粉墨登場

早在她於水銀燈下成名之前，她已粉墨登場，隨着舞台周遊各地。當時正是抗日戰爭開始，她演的又是宣傳愛國思想的舞台劇，在當時確實起着很大的作用。這段期間，在她本身的演技來說，却得着苦修獲益的功效。

我們常見一些演員[illegible]，雖或有點兒可取，但不久便被觀衆遺忘或被冷淡，這當中，原因自然很多，其中可能因素之一，是與時代背道而馳有關。張瑞芳之所以一直被觀衆記得和喜愛，我們不妨看一看她所走的道路，是怎樣地與時代息息相關。

早年參加過學生運動

在「一二·九」學生運動的難忘日子裏（一九三五——一九三六年），年輕活潑的張瑞芳也捲入了那個洪流。那時，她是北平國立藝術專科學校的學生，習的是西洋畫，對戲劇也滿有興趣。有一天，陳波兒、崔嵬等在北平作慰問義勇軍的演出，會演出「放下你的鞭子」、「黎明」等街頭劇；這些都是宣傳抗日的劇目，曾鼓舞了北平這個古城的許多老百姓，那時張瑞芳滿腔熱情，因一個偶然的機會，她接受了崔嵬等的邀請，參加一起演出。由於她隱藏着的藝術天才被人發現，一下子她便被派任爲「黎明」的女主角。自此，她便走上了舞台。後來，她在北平學生救國聯合會的領導下，下鄉宣傳，在香山演出「放下你的鞭子」一劇時，扮演劇中的小姑娘，因爲表演過真，觀衆和演員都被劇情激動得哭了，她哭得咽不成聲，崔嵬也哭倒在地上，七八千人，看完戲都是一邊擦眼淚，一邊悲憤地叫着：「打回老家去！」「打倒日本帝國主義！」並且，一路上還唱着「義勇軍進行曲」進城。事後，張瑞芳在回憶這個場面時說：「當時的激動將一生鼓舞着我的。」這話，可是千真萬確。

鼓舞過無數抗日戰士

抗日戰爭爆發了！不願做奴隸的人們都挺起胸膛，豪邁地、悲憤地走向抗日的前線。北平的學生組織了戰地移動劇團，那時，陳荒煤、高榮堂等也參加了這個劇團，從北平出發到山東、河南一帶的鄉村部隊演戲。一九三八年秋天，她到了重慶，同時開始和戲劇界人士如白楊、趙丹、舒綉文等泛接觸，此後，她就和她們一塊工作，一直活躍在舞台上。抗戰八年，次年，她開始拍電影，處女作是「火的洗禮」（該片的導演是孫瑜）。她在片中扮演一個反派角色，鋒芒畢露，同演者有魏鶴齡、項堃等。這部戲一經上映，就開闢了以後她從事電影工作的道路。可是，當時因各方面條件的限制，拍電影實在困難重重，她於是和當時許多電影演員一樣，仍復走上舞台，藉此宣傳抗戰。

雖有所成而不自滿

直到勝利後（一九四七年），她才拍第二部片，這就是現在本港重映的「松花江上」。據說近幾年她幾乎把全部精神放在水銀燈下，拍攝了「家」、「母親」等許多部片子。她從事藝術工作算來已有二十年多了，可是她沒有醉心於已得的成就而滿足，在一篇通訊中她曾這樣說過：「我是從舞台上來的電影演員，還未能成熟地掌握電影的特性，有經驗的電影演員在攝影機前，能夠表達出他們要表達的藝術效果，而且分寸恰當。每通過鏡頭來演好一個人物，我還在摸索之中。」

「松花江上」的女主角張瑞芳

電影雜談
辱華詆譭中國人
剖析日本電影對觀衆的危害性之七

司徒潔

日本電影公司不僅大花拍攝鼓吹軍國主義，公開爲日本戰犯辯護，企圖將侵略戰爭的罪惡推得一乾二淨的影片，還無恥地拍攝一些辱罵和詆譭中國人的片子。遠的不說，只今年五月份，我們就看到三部這類影片：「雙槍黃八妹」、「流亡王妃」和「亂世香妃」。

「雙槍黃八妹」是描寫抗日戰爭時期，曾經在浙江一帶打過日本鬼子的一個女游擊隊長黃八妹的故事。此人現在台灣經營生意。這部影片對這位「女游擊隊長」極盡詆譭侮辱能事，一則說她是通敵的海盜，同日軍搞三搞四，二則在電影中把她寫成「把兄弟們」斬盡殺絕，然後跟隨狗官逃到日本去的人物。總之把這個中國女人糟蹋得不成樣子。

這部影片上映之後，曾引起中國觀衆的憤怒和輿論的抨擊。這部影片之所以引起公憤，是因爲它歪曲事實，並藉此爲日本帝國主義當初侵略中國蹂躪東南亞的罪行張目。但更重要的是一方面宣揚「日本皇軍」，另一方面是誣衊中國人。當時有一家報紙說日本拍攝「黃八妹」這類影片，其目的是想中國人、日本人看了，認識「一日本是架勢，中國人是衰」。亦即一是鼓勵日本仔，一是讓中國人不知不覺中自己認衰。如此，待日本仔再來一次侵略中國時，中國人便搖首擺尾叫『皇軍萬歲』矣。」這樣分析這類日本片是完全正確的。看過這部影片的觀衆們，試回憶一下，冷靜地想想，「黃八妹」這影片的內容是不是似乎對中國觀衆說：「日本皇軍是無敵的，你們中國人所謂抗戰八年，實在不成樣子，言之可恥，以後日本皇軍再來，你們不應抗戰了？」

這部日本影片是如何的陰險毒辣啊！

另一部侮辱、誣衊中國人的影片「流亡王妃」，則通過一個僞滿王妃嵯峨浩的所謂「流亡故事」，來洗脫日本侵華和挾持傀儡皇帝溥儀成立僞滿洲國的滔天罪行。

影片把嵯峨浩這個日本軍閥派到東北做「王妃」，企圖控制溥儀兄弟的特殊人物，寫得與政治無關；傀儡皇帝溥儀兄弟只不過隨關東軍的擺佈，對日本天皇對東北的統治則無怨言；對出賣民族利益的僞滿君族，寄以無限同情；極力避免描寫日軍暴行，相反的中國人則被描寫爲「暴民」。

對僞滿洲國的情形不大熟悉的觀衆，可能對影片中所敘述的某些事情不很了解，因此，或許難辨是非曲直，但將日軍對中國人的暴行，變成了中國人對王妃「迫害」，那是凡中國人看了都要憤怒的事。該片有這麼一場戲，僞王后、王妃及幼女侯從，流落到山村大栗子時，正遇着當地被蹂躪了十多年之久的人民，起來協助遊擊隊搜索匿藏的殘敵。但這場戲把這些協助搜索殘敵的人民，描寫成一羣兇神惡煞的土匪流寇，而且還講日本語，對僞后僞妃等凌辱之餘，最後且將僞妃的侍女，像當年日寇搶花姑娘那樣搶去。在日本上映的時候，說明書將遊擊隊和協助搜索殘敵的人民稱爲「暴民」，觀衆們想想，日本侵略者是怎樣在銀幕上誣衊中國人民的？

再另一部是「亂世香妃」，是描寫日本女間諜川島芳子故事的。川島芳子已被槍斃多年，今天，日本軍國主義將她的醜事搬出來有什麼目的呢？

川島芳子在中國進行多年的間諜活動中，不知殺害了多少無辜善良的中國人，這是中國人的民族仇人，所以戰後給她應有以懲罰——槍斃。這樣一個女人的罪行，日本電影居然將她描寫爲如何爲「日、滿、蒙的共榮」而「努力」，而「犧牲」，而更令人憤怒的是，將中國人的死敵美化之後，還拿來向中國人宣傳。日本侵略者拿中國觀衆當成什麼樣的人呢？不是極盡侮辱之能事？

娛樂版

「鐵蹄下」日寇逞兇的一個鏡頭

寫日寇欠下我們的血債
「鐵蹄下」有意思
該片已在麗都、仙樂上演

劉深

天南公司的「鐵蹄下」，是一部有意思的影片。該片工作人員，自導演王引以下，在拍這部片的時候，都是認真從事。更因內容不錯，所以值得一看。

「鐵蹄下」是天南影業公司繼「虎穴擒兇」和「勾魂豔物」後的第三部作品，也是王引的愛女王小燕從影後的第一部新片，因此天南當局對該片異常重視，不惜全力以赴，來攝製這部影片。

首先天南公司搜羅了一個相當的陣容，來陪襯王小燕，男主角除由王引擔任外，計有陳燕燕、馬氏、孫天、高翔、陳英傑等助陣。王引對於「鐵蹄下」一片充滿了信心，同時，不遺餘力地求美善，當每一個鏡頭在未正式開拍以前，都曾經過反覆的研究，慎重的考慮。開拍以後又認真地進行，務使每一呎膠片，以及每一個畫面，都能到達盡善盡美的境地，不惜金錢，寧願犧牲百數尺膠片，一次又一次的重新拍攝，直到各方認爲滿意爲止。

「鐵蹄下」的故事，係描述抗戰時期淪陷區的日寇和漢奸賣國賊罪行的，劇情中的人物，忠奸分明，頗有寫實的風格。「鐵蹄下」的面世，不僅是王引絞盡腦汁，顯露了他的才華，就是以取材一點而論，也是很成功的。

十八個春天
險些丟了性命

王葆貞

媽媽說：只要做過母親的人都會知道生孩子是一件多麼痛苦的事，自然媽媽生我也免不了那種痛苦。

我是爸媽愛情結晶的第一號，打從出世起，爸媽便視我如寶貝，只可惜那時候我除了哭和吃外什麼也不知道，到底爸媽怎麼愛我法？我當然一無所知，不過媽媽說：「就是有人用最寶貴的寶物和你來比較，我們仍覺得你比寶物寶貴上千萬倍。」說的，媽媽的督唸叫我非常感動，爸媽這樣愛我、寶貝我，如果我不好好珍惜自己的前途，怎對得起爸媽呢？

我生下來才三個月，就患了一場大病，這一病倒是非同小可，險些叫我不能在今天和大家見面，更別說寫稿子了。當時我患的是急性肺炎，發高燒，燒得我哭叫也無力了，爸媽急得如鍋上螞蟻，請醫生回家看過後形勢更見嚴重，醫生說他不敢下藥，打了一針便叫爸媽把我送到醫院留醫。這時候媽媽哭了，她生怕我的小命就此斷送，爸爸也心情不安，商量之下，終於把我送到醫院去。幸好，醫生說假如能渡過一個鐘頭，我是死定的了，媽媽一聽醫生這麼說，她又哭又笑地對爸爸說：「我這塊寶貝總算救回來了，她沒有跌碎！」到我出院回家，爸媽更是疼我，他們說我從死神手中掙脫回人間，更應加倍愛護。這麼一來，我更是家裏的「太上王」，爸媽和祖母，全都爲我忙碌，我底吃和穿都是最好的東西。

由於爸媽把我看成寶貝，所以我便得了一個名字「王寶貝」。後來爸媽嫌「寶貝」二字作名會使女孩子添增一些俗氣，因此才改爲「王葆貞」。我的乳名叫「阿B」，直到現在，爸媽和祖母依然是叫我「阿B」的。不過這個乳名知道的人很少，除了家人和親戚外就不再有人曉得了，我也不想讓朋友知道，因爲「阿B」這個名字叫起來相當嚇人，這麼大了還叫這樣嬰孩的名字，我感到不大好意思，我相信如果在外邊有人叫我一聲「阿B」，我會立即面紅起來。

毫無疑問的我會被人說是一個非常典型的女孩子，因爲我不太頑皮，也不愛胡鬧，不過，據媽媽說，從小孩時開始，我就是一個「惡」，爸爸和祖母因爲疼愛我，平日別說打，即使是罵幾句也捨不得，我在家裏是相當「惡」的，那麼小的事也不會發生，爸爸比較嚴，我比較怕他，其實爸爸也並不很嚴，他對我非常溺愛，給我買玩的、吃的都很週到，每一天放工回來還抱我玩，但我總是怕他，只要他稍爲用眼盯我一下，我馬上就定住不敢動。我在這方面的迅速反應，時常逗得爸媽和祖母大笑一頓。（二）

周歲時的王葆貞

紅袖狐仇

芭萍著　黎水圖

（九一）許月婦見麗麗與和田士很親切的談到英薇與宋文超外出的事，立即奔出阻止麗麗，道：「麗麗，你該吃藥了！」麗麗發現月婦面色有異，奇怪地站起來跟着她走入臥室，問道：「姊姊，你的臉色好難看，有什麼不對？」許月婦拖着頭，道：「你快打發那日本人走……」

（九二）麗麗十分不解，再三追問原因。許月婦忽然想起麗麗患過精神病的，如果將發現和田士是十九年前強姦麗麗的仇人說出，怕麗麗精神受不起打擊，舊病復發，於是轉身揩乾眼淚，定了定神才回過身來，拉着麗麗的手。

（九三）麗麗覺察到事不平凡，拉着許月婦一齊坐在床沿。許月婦道：「麗麗，十多年來我沒有要求過你一件事！也沒有干涉過你的行動，可是今天我有一個要求……」「姊姊，你的話太嚴重了。」麗麗奇異地道：「到底發生了什麼？」

曉風殘月

史得著

二：補習教員

因爲我知道我們的學校有這一種情形，因爲學校辦得不錯，校譽好，所以每年秋季想考進來的新生很多很多。學校宗旨不公開招考，通過人介紹名，但仍然數量太多，無法收容，是朋友或者學生有關方面的人介紹，所以入學試考得很嚴格，比方要考初中一年級的新生，他們起碼要給過初中一上學期的功課，才可以答得出考試的試題，其實這是不合理的，無形中要學生們留一級，阻誤了他們一年。可是學校當局的看法不同，他們認爲這樣一方面可以減少申請入學的人數，另方面可以乘機提高學校的程度，教授也容易一些，因爲學生們的底子提高了，上進自然又快又好。這也是事實。而因此之故，學校的成績比較突出，在社會上的校譽更好，於是申請入學的學生更多了。

由於這個原故，投考的學生恐怕功課跟不上，因此在投考之前，就找人補習，而且向我們學校的教員下手。家長們以爲，我們的教員，自然知道本校各種課程的程度，由我們教出來的，自然容易考進一些，如果考不進，補習的老師也沒有面子。因此我們許多同事都給做補習教員，學費比普通補習教員還要高好一些。於是外間又有了謠言，說如果請我們補習過的，一定可以考進去，因爲我們會把題目先告訴了學生，如果家長們要教補習老師，那就更其方便了。

我不知道事實上有沒有這種情形，但我自己却連補習教員也不做了，一來不想惹這種是非，二來我生活簡單，我已經可以應付過去，我只有一個母親，負擔輕，學校的待遇也不錯，我也就不想太賣氣力，白天上了五六小時的課，晚上還要替人補習，覺得太辛苦。倒不如在餘時候多看點書，或者看一場電影，休息一下身心。

又有人要投考本校了。

「不，」張仁傑笑說：「我知道你不教補習學生的，但這一個不同，她是個女學生，今年參加中學會考，她的國文不很好，要找人補習。她的母親是我太太的女朋友，她來找我太太，我太太就提議最好是你教她。因爲你現在正教着的國文。她不是小學生，你教起來方便一些。」

放逐

趙航

就這樣地，陸乾元在姜家幹起來。他通地祿這些地，每天從早到晚，搞得頭暈腦脹。每天在下午茶的時候，總在屬盤上放着一份報紙，他便設法不去思索，可是報上的消息，却使他每天都看到一個最壞的消息。據說援華軍已經開到邊境來了——這本來是喜訊，但他竟認爲這對他有點不妙。他曾經向自己的問題，他祖父是一家比利時洋行的買辦，他的父親是一家荷蘭洋行的買辦，傳到他這一代，又有什麼不對呢？他最怕的是哪一個國家的人。於是，當這個城市裏的人們都不肯買賣而商人們也都不肯買日本貨的時候，他倒敢於把那些見不得人的貨品改頭換面，作爲本地製成品大量傾銷。但後來他便成爲千夫所指的漢奸，大大地出了名。爲了這個緣故，他的日本朋友給抓進集中營以後，他就害怕得躲將起來。

「我只是一個商人，什麼生意也得做。而且，那又不是推銷軍火。」陸乾元心裏盡是這樣地替自己辯護。他想起他的祖父，因爲一輩子坐在洋行，還得過荷蘭勳章咧。「而我，就這樣……」他想到姜好那個名詞，才稍爲記憶起自己與生俱來的國籍。

在這剎那間，他很後悔沒有申請入英籍。而事實上，這時候的英國人也是不應該傳賣日本貨的。他很會賺錢，但此刻的頭腦，感覺得神志不清了。

姜志雄不知道忙些什麼，很難得跑來跟他談話。直至第十天晚上，才洩要地爬上閣樓來，說這兒早晚會給攻佔下來的。

「你見過我的太太嗎？」陸乾元急不及待地問。

他有一妻一妾，可是姜志雄還是搖了搖頭，「外面的情形更混亂了。她們也許躲在家裏不敢出來。」

「屋子也許還給把守着吧？」

「誰還管這種事情咧。我只是擔心，東洋兵一來就瘋狂地殺人。」姜志雄苦惱地把雙手插進棉短襖的口袋裏。這時，他已經沒有穿洋服了。

「有我在這兒呢。」陸乾元不自覺地笑將起來。「可是，你以爲我在可以回家了嗎？」

「當然囉。最混亂的時候，對你是最安全的。」姜志雄也是一家洋行的買辦，比一頭豬還要機警。他拉住他的手，彷彿找到個救星似的。「如今，你得要過來照顧我啦，老朋友！」

陸乾元不斷地點頭答應。然後尖起耳朵諦聽。「怎麼？整個下午都不見砲聲，也許……」

他們對望了一眼，莫名其妙地鬆了口氣。（二）

小說林

一月完小說　胡後春歸

崇西亭

二：從香港回到故鄉

何玉清聽到何老伯說來客是從內地回來的，便匆匆跑上梯從房間裏跑出。她看見和父親在談話的是個廿七八歲的青年，臉孔瘦削，穿着黃晴蠻的灰絨西服，僕僕風塵的；看樣子是今天才回到香港來的。何老伯介紹過後，她說：

「彭先生，你在內地認識麥雲的嗎？」她向他做了個眼色。

「嗯，在桂林。」

「他的近況……你當然清楚啦？」

望着面前這個身穿短衫褲，臉色蒼白，看來不過二十一、二歲的年輕姑娘，彭森心裏感到一陣難過。他背着何老伯向她點點頭，什麼話也沒說。何玉清會意了。

「你吃過飯沒有？」她問。

彭森搖頭。

彭森明白它的內容是：「有什麼不幸的消息，不要讓我父親知道。」

「那我們到外邊找個地方談談吧。我們吃過飯了。」她說，「我請你吃飯？」

「我先謝謝你。」彭森說。

「請你等一等。」

十分鐘後，何玉清換上了一襲旗袍，臉上略施脂粉，和彭森一道出門。

「爹，今晚我要到十一點鐘以後才回來，」她對何老伯說。

彭森詫異地望了她一眼，却不便說什麼。何玉清好像怕對方誤會什麼似的，解釋地說：「她晚上要到歌壇上班去。」

「唱歌？」

她點點頭。彭森知道她唱的是粵曲。他本來喜歡聽粵曲，但現在沒有心情跟她談有關曲藝的事。他只隨便問問她幹這一行幹了多久。

「到現在兩年了。」她說：「爲了生活，我開始……」

說到這兒停下來。二人走進了附近的一家咖啡店，在卡位裏坐下。

「我是餓的還沒有吃飯，」彭森說。「但我一點也不肚餓。」

「我實在是吃不下去呀。」何玉清叫了一杯茶。

彭森胡亂地要了些東西吃。

飯後，她告訴他每天吃完晚飯之後，上班之前，照例要在房間裏一覺歇歇。剛才在房間裏，早就聽到父親在同他喃喃的說話，……「我起初我以爲你是…………」彭森，忽然說：「彭先生，有關麥中的弟弟的消息，你現在只管說吧。」

祁連劍

庭光社

十、武當大會

那人的一喝，聲震屋瓦，衆人還未看清楚，只聽叮咚兩聲，一個身高不够三尺的老頭子，已飄身到了堂中，身法之快，無與倫比！他頭上只留着豆腐乾似的一塊頭髮，右手拿着一個貨郎的小鼓，衣服東一個縫，西一個補，五顏六色，像個頭陀一樣，叫人看了好笑。在「紫虛入老」中位居第六的無明道人一看，立刻叫道：「老萊子老怪俠，我在濟南找得你好苦啊，怎麼你這時候才來？」

那老萊子左掌一擺，答道：「客套慢敘，讓老子收拾了那老賊再說。」一邊說話，手中貨郎鼓一抖，叮咚兩聲，已向那老者打去！這時候，衆人才知道那老者原來姓鄒。桂林楊七妹叫道：「老萊子老前輩，那老賊剛才冒認是鄒越的師兄，你這快把他的厚臉皮剝下來，讓大家看個清楚！」

鄒立山本是山東黑道上的一個有名人物，素以食詐著名，當岳王北伐之時，曾一度投效麾下，後來又叛逃而去，不知所蹤，怎料在這英雄共會武當之日，竟會在這紫虛觀中出現。

當下鄒立山見老萊子攻到，鋼鞭一擺，向左一圈，想將老萊子的鼓擊開。

那老萊子手中的貨郎鼓，看來像是個玩具，但鼓面、鼓柔、鼓身，全用精鋼鑄成。這時候，只見他右手一搖，左右兩個鼓棰即向鄒立山面門攻去。他聽到楊七妹的說話後，朗聲答道：「鄒老英雄已經在汴京獄裏熬了十年，就是這鄒立山那老賊幹的好事！」

衆人聽到鄒立山的名字，都是一驚！原來這……這時見鄒立山只顧招架面門，左手向下一伸，食指中指一斷，立點他的「期門穴」。這一下出手極快，鄒立山忽覺寒風如割，侵入肌骨，心裏暗叫「不好！」下盤一坐，以險救險，一掌加刀，立向老萊子左手腕脈切下！另一手鋼鞭一振，隨即橫裏一挑，指向老萊子的咽喉。他這上下的一招叫「一來相降龍」，下的一招叫「二郎伏虎」，都是他自詡的鄒家鞭掌中的狠招，陰伏險，發出，力道均十分剛猛！

老萊子一正到臉處，老萊子貨郎鼓又叮咚兩響，隨同對方拳心。他的人雖矮，却是靈活異常，在鄒立山身前身後，進退快速，神出鬼沒。那鄒立山雖然出招狠猛，但總是莫奈伊何。

岳劍看了十數回合，已知若論出手快捷，自然是老萊子勝鄒立山一籌，因對老萊子叫道：「老前輩，請先將那老賊腦袋的手卷截下！」

（一〇九）

足聯周年大會今在英京舉行

正副會長三人均將蟬聯

未來各部人選已有腹稿

華人足聯會定於今晚七時在英京酒家四樓召開周年同人大會，將推選正、副會長三人與義務核數員一人。關於主席、總幹事、司庫以及各小組主委等職，則留待第一次執委會才互選。

按照足聯會章，每一個屬會必需繳交全年會費五十元，並推派代表三人出席會議。今晚的周年同人大會由會長關如彭主持，會議程序是：（一）報告一年來會務概況；（二）追認上屆周年同人大會議案；（三）追認一九五九年五月一日至一九六〇年四月底止的收支總結；（四）通過修改會章案；（五）推選第十四屆會長一人，副會長二人，義務核數員一人；（六）散會（由關如彭招待）。

在今晚的周年同人大會，是否在風平浪靜中度過，事前尚難預料。據說，前日在華協會所舉行的小組會議後，某執委對會務仍有若干不滿意的表示，對一銀行存招一事提作臨事動議。但昨晚「在朝派」某主幹曾為此奔走一番，希望此事不要再在大會中重提。

照各屬會代表的意見，多數都同意關如彭、余樹泉、張錦、鄧添等蟬聯正副會長，但義務核數員是否仍為朱叔達繼任則有問題。上屆東華臨時撤換代表，「飛」了麥英才，以致這位「白雪仙」要改由先冠雲的代表出席。聽說東華今屆「覆水重收」，今日仍派麥英才替代劉榮潞出席代表。

【又訊】依照足聯向例，在新的周年大會召開之後的一個星期內即便召開首次執委會議，選出各部門負責人。今足聯在英京召開的大會，除推選一年來會務報告及推選正副會長、核數員外，似乎沒有其他重要之事討論。有人看出，足聯改選，仍是舊瓶新酒，委員變換不會很大。一般傳九巴擬更換代表，由雷覺華、楊根保出席。現據探悉：雷覺華不願露臉，仍主張由楊子祥、黎介如繼續出席，因而楊根保也追隨其「少帥」而不出席足聯了。東華方面，由於何鴻略是內定的副主席，他將和麥英才出席足聯的執委會議，另一代表則為梁南軒。

關於足聯下屆的新人，自從麗宮之宴後，全部新人已內定九九，會長全部蟬聯，鍾錦泉連任主席，副主席何鴻略，總幹事鄧泰全，司庫袁耀洪，埠際小組主委麥英才，聯賽小組主委或由張威新擔任，勝利盾小組主委可能還是莫堅。

因此，此次足聯改選，大致將不會有競選的場面出現，將在提選、附議下順利產生出一批新人來。・雪・

查舊賬案似仍在醞釀中

梁杰張榮二人提早一天復職

梁杰談今後遊埠須三思而後行

梁杰、張榮二人獲復職的消息後，一時雀躍。九巴公司准許復職先後一萬分。原定於今日午間會見九巴公司人事科主任雷覺華，聽候分配工作。但因該公司目前在需人，梁、張兩人亦感到「游手好閒」，乃急不及待地與調配更期的負責人商洽，提前於昨天上班，恢復原職。

「鐵馬騮」梁杰昨晨開始分配到彌敦道蘇公司原址九巴公司售票處服務，事實售夏月票的事宜，從早到晚都在應付學生轉換月票的事情，忙個不了；直到下午六時才告下班。

張榮被派到行走十六號線佐敦道至元朗的郊外汽車擔任售票之職，從早上六時至下午四時工作。他昨天恢復職後，好像心頭放下了一塊大石，輕鬆得多。下班後，下午五時許，即見他在九龍亞皆老街新華戲院附近有女同行。

梁杰說：他此次跟隨光華遠征，轉戰曼谷、泰國、星、馬各地，歷時達一月，連同申請復職時間，費時五十天。此次遠征，所得不足「八舊」，若留港工作，所得還不止此數。歷時，在申請復職時，驚險，才告得償所願。早知如此，真是悔不當初。今後倘有機會遠征，亦須三思而後行，以免到頭來「有得震」也。・夏九・

介紹女足球隊來港 麥斯高露臨時作罷

麥斯高露介紹的哥斯達黎加隊，足總已接納在今年十一月來港，這位「足球經紀」原來還準備推荐一支女子足球隊前來獻技，但苦於此地沒有對手，所以無法「掛」成。

據悉：麥斯高露在與此間體壇人士接觸時，曾透露：在歐、美球壇內，女子足球漸趨盛行，目前正有哥斯達黎加和英國女子足球隊在美國比賽，相當吸引觀衆。

麥斯高露正替其中一隊「搭線」，讓她們到澳洲獻技。他並有意推荐這支「娘子軍」來港比賽，但因女子足球隊只能與女子球員對抗，香港卻沒有女子足球隊之設，假如由兩支外來女子隊前來表演，又恐怕不合化算，此議只好作罷。

女子足球比賽，其規例與男子大致相同，但則可以臨時換人。・白勝・

路邊也筆

手足情深？

傑志「海派」角色有意撤退聲中，頗有大樹飄零之感；「肥佬添」擬邀顏傑強當下屆的首腦人物或足球主任。如成事實，曾經流汗有功之中巴小將亦有意集倚唇其「少帥」一壯行色否？

勿由背脊落

取得夏令杯冠軍之東華球員，發動自己祝捷，若干「重臣」都在被邀之列。但願三杯直落，須滴到肚。

權衡輕重

「鐵馬騮」提早一天在九巴復職，昨在興高采烈之餘，表示今後若有遊埠機會，必須三思而後行。為「八舊水」而「棄職從征」，想落自然嬲唔過矣！

往事免提

足聯今晚的周年大會將在風平浪靜中渡過云云。「君子成人之美」，「好事之徒」三緘其口可也。

硬虎

南華擬作長征

與麥斯高露洽商結果

暫定明年六月出發為期三個月

哥隊訪港今晨可能簽約

「足球經紀」麥斯高露最近介紹哥斯達黎加混合隊前來東南亞各地比賽，香港方面已原則上以一萬美元的包服接納該隊於今年十一月下旬來港比賽三場，雙方可能於今天早上在合約上簽字。

這次麥斯高露前來東南亞各地替哥斯達黎加混合隊編排沿途賽事，在他出發之前，已獲得該隊的授權書，雙方簽訂合約或任何契約，都由他負責。因此，足總與麥斯高露所簽的合約便可發生效力。

麥斯高露以在港的賽事已告一段落，將於下星期一早上八時卅分乘搭國泰航空公司客機前往新加坡，翌日轉飛印尼，然後又往吉隆坡等地，以便編排上述等地的賽事。俟東南亞各地的賽程編排妥當後，即乘機飛往哥斯達黎加。

麥斯高露抵港後，曾先後與港有關體育會接洽有關香港球隊出外遠征世界各地的問題。南華的張錦添、朱國倫等，曾與麥斯高露商討此一問題，準備於明年六月十日（或提早）出發，至九月中旬返港，大約比賽卅至卅五場。麥斯高露表示，南華是一隊理想的遠征隊伍。畢竟該隊能否環遊世界，要看「老麥」的手法如何。南華會了答謝老麥的盛意，昨晚八時特在雲華大酒店設宴招待一番。

另據消息，昨日下午三時左右，足聯的鄧泰全、麥英才、張錦泉等曾會晤老麥，商談哥隊蒞港後的問題，這是極事重要。據其有關人士透露：麥斯高露對於足聯之遠征已不成問題了。・屠捷・

籃球戰訊

女皇杯學界籃球賽，今晚兩場在伊館舉行：七時半，嶺東對大同；八時半，德英對聖智。

修頓籃球錦標賽，昨晚自力戰少林，自力挫敗聯勝後，聲勢甚盛，昨晚佔盡上風，上半場以三十比十五領前，下半場再以六十比四十一五戰勝少林，獲得C組勝方決賽權。

十年來女鐵餅全國紀錄 王士玉在蘇聯一舉刷新

據新華社莫斯科三十日電：中國女子鐵餅運動員王士玉二十九日在這裏以五十一・一〇米的成績打破了自一九五〇年以來一直由石寶珠保持的女子鐵餅五十・九三米的中國全國紀錄。王士玉是在莫斯科市田徑冠軍賽中創造這一紀錄的。在這次比賽中石寶珠的成績是四十七・三三米。中國選手只參加比賽，而不計名次。

海派人士撤退聲中 伍球添昨晤顏傑強 有意邀請入主傑志

中巴足球隊自退出足總的甲組聯賽後，以顏傑強為首的「少壯派」，一度陷麥浩大。但因顏之觀望不前，又以歐遊在即，「在朝派」如土崩瓦解，「少壯派」乃一於足聯此次改選，殆已穩得「決定性」的勝利了。

傑志足球隊第二階段之遠征，昨天上午雖已成行，但會長黃俊英及「海派」人士也準備在來屆的傑志體育會全部撤退了。該會代主席伍球添在搞好「十萬大軍」再度出發手續之後，適值該會義務英文秘書潘鏡，表示下屆將與「董老園」共同進退，因此向足球總會申請撤銷入會的表格，潘亦暫未簽字，而由鄧治平在出征之前向足總填報的。

伍球添看在眼裏，不欲在下屆足球聯賽由「十萬大軍」之「班格」突變而為「雞尾班」，昨天，特約顏傑強深談於麗宮酒家，力邀顏下屆擔當傑志主席或足球部主任。因顏之歐洲行，約需一個半月至兩個月，足球聯賽尚未「開列」，正好及參而試。此次傑志出征，顏傑強之下之中巴小將楊傑棠成為另一的「巴援」，足見其相信吸收這些外遊經驗之後，球技必有進步，當可為傑志基本戰將之一。「肥佬助」又以曾鏡、洪腳法靈活，且其膽識，如能好好地練下去，亦應羅致。他只望顏傑強當主席後，以「四條水」的戰實「打頭陣」，其他一切錢銀及組班事宜，由他與「蛋士」、「鬍鬚辱」等代為擔任。

雖在較早之前，「火水材」曾邀請顏傑強入東華體育會任職，但顏對此倚無表示，看情形，他似乎不欲介入東華此一是非旋渦，而顏和傑志之合作是較有興趣也。・中台山叔・

東華設夏令杯球員自己聯歡

東華夏令杯足球冠軍隊已定於七月五日在大同酒家舉行聯歡宴會。這個聯歡宴，是球員自己慶祝的；如果是祝捷宴會，則起碼還要請主辦會的足聯各「首長」。因此東華小將不敢豎為祝捷，只說是聯歡宴會。這個聯歡宴，作為主人的球員仍發出請帖，邀請東華各「重臣」參加。・千歲・

星島組班動態

張金海將接替馮景祥為星島下屆足球教練。

星島各人對於「巴援」劉煥清的表現非常滿意，歡迎他自動加入，日來盛傳劉煥清有脫離九巴而投効星島，未必無因。・琉璃・

溫布爾頓單打網球賽 最後階段男女四傑簡介

一年一度的英國溫布爾頓網球賽，現已進入熱烈階段。男、女單打決賽的選手俱已產生。現把這四位好手的略歷介紹如下：

弗萊塞

男子單打好手尼爾・弗萊塞，是澳洲網球界出色的人才。他身高六呎，有「左手王」之稱。他擅長開球，能制敵機先；不過反手球是他的弱點。他一九三三年出生在墨爾本。他參加溫布爾頓比賽已有六屆的經驗。一九五八年他在決賽時曾為另一澳洲選手古柏打敗。他去年曾打敗奧爾美杜，獲得全美冠軍。他也是一名台杯健將。

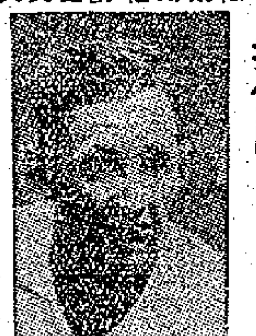

拉佛爾

羅德・拉佛爾也是澳洲選手。他和弗萊塞同樣是左手打球。在溫布爾頓男子單打決賽中，有兩位左手王對陣，這是八十三年來的第一次。這位紅頭髮選手擊球時勁道很大，作風很像賀德，有上網的天才；可是他也和賀德一樣，常易觸犯失誤。他在草地球場上表演過……

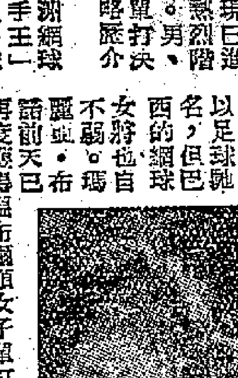

布諾

以足球聞名的巴西，網球名將，但巴西的女將也自不弱。瑪麗亞・布諾好像生龍活虎，勇不可當；但缺少經驗。她在一九五九年出生在聖保羅。她在一九五九年溫布爾頓賽中曾進入單打決賽，終打決賽階段，也獲得混合雙打冠軍。

再度打入溫布爾頓女子單打決賽的雷諾茲，巴西人已被認作「網球藝術家」，她打球一直採取攻勢，控制力很強；她的個子雖不高，但打球的力道充沛。她是網球健將。

雷諾茲

桑德娜・雷諾茲是南非人。她今年二十一歲。她的父親是南非網球冠軍。她因為家學淵源，虎將之子，畢竟不凡。去年溫布爾頓比賽，她曾在半決賽中擊敗美國選手達玲，後為哈德打敗。她能發狠「正式的正手球，和用反手擊球。她拍球的勁道平平，但無疑是一位後起之秀。・浩淼・

「戰意」「球味」如何衡量？

吉士安度

九巴南遊球員十一人，已有梁杰、張榮二人獲得「優先復職」；其它九人，還沒有確實下文。九巴當局對於此事的處理令人莫測高深。據說：梁、張二人之早日復職，一因服務忠誠，二因戰意旺盛，球味濃厚所致。

關於服務忠誠與否，那是我們局外人未能知的；至於戰意與球味云云，在我們看來，周少雄、潘啓源在場上表演的拚命樣子，亦幾曾輸於梁、張？而且球員之是否出盡全力，亦不能以「作搏命狀」來衡量高下。那是每人的作風，有關每人的性格與脾氣，幾乎「與生俱來」，未可勉強。以前一班的球員為例：張金海、郭英祺一上場便有「打不死」的神氣。但人們對於球場上從容不迫的漢旗衝鋒，人們能說他們戰意不旺，球味不濃麼？

他如衛佛儉、劉鐵照、盧瑞麟、陸文滑、劉瑞華、孔繁熙諸人，又以什麼尺度來衡量他們的戰意與球味不及梁、張呢？陸文滑在南光華南遊期中，據說出場次數既多，表演亦佳，先前曾有將被重用的消息，而今卻復職也輪不到，則又應作何解釋呢？

我們無意於責備九巴當局的不顧諸人復職，按照簽了離職書的規約，當局也儘可以「一定炒你嘅魷魚」！那是老闆的權威。不過，如今有了兩人先准復職，在人情上言，便不能說是事理之平了。而且經此一變，未被批准復職的球友，無形中被人多了一層誤會！

我以為或「是」或「否」，應該乾脆給以回音，沒有再拖的必要。

「今日之彼，寧非他日之我」？目前被重用中的球員，一看到站在九巴門外的昔日戰友，不會思前想後，冷上心頭麼？即如梁、張二人，能無不安之感麼？

我總以為九巴的球會行政方針最後妙不過，此事又屬一證！

足總下屆人事粗定

莫慶夏仙分主聯賽埠際兩小組

乙丙組代表梁兆綿夏仙可蟬聯

舊會員入會今日可起辦

足總總會將於月底召開周年大會，從事改選職員，但在大會中所推選的只是會長一人，副會長三人，主席一人，乙丙組代表二人。由於那連任六屆的主席王志聖已難以留任，未來人選，仍以李文傑為最熱門，莫慶亦從中競選。前晚，華人足球聯會主席鍾錦泉在麗宮歡宴全體執委，大致已取得同意，聽說莫慶已表示願意競選，但他們要求足聯提名，他代表出席華協，並協華人出席足總執委的候選人。

據悉前晚足聯執委交換意見時，對其他人事支配亦有談及，會長仍推選雷瑞德，華人副會長仍推選羅烱棠，乙丙組代表也內定了梁兆綿、夏仙二人蟬聯。以上各人選，乃是在足總周年大會中選出的，至於執委會屬下各小組主委的人選，亦曾談過，由於夏仙一向與華人執委打成一片，所以把他拉在一起而分配各個較為重要的職位。聯賽管理委員會主委屬意莫慶，埠際小組主委則將為夏仙。另一「優缺」的場地小組主委，多數同意胡寶驅駕輕就熟，應可連任，但梁兆綿對此亦思染指，他與胡經堅可能展開暗爭；但以情勢推測，仍以胡的呼聲較高。

又據有關方面透露：足聯主席鍾錦泉蟬聯已成定局，他在蟬聯後將不再代表光華出席足總執委，光華將改派鄧泰全以補鍾之缺。

【又訊】足總每年七月一日之前為舊屬會繼續申請入會的期限，但昨天是公衆假期，各中西球會如尚未填報及繳費入會者，今天仍可由各該會秘書在日前足總寄出的表格上簽署入會，及繳納年費廿元的；如參加甲組足球聯賽的，要另交報名費卅元，預備組及乙、丙組聯賽的報名費每隊為廿五元。・夏・中

華裁執委會議 明日中午召開

華裁會前日召開周年同人大會，通過修改會章及改選會長及下屆執委，會長黃榮宣蟬聯四屆。執委人選，大部新人原是舊人。明日中午在英京酒家召開新執委會議，將產生各部門新人。

傑志足球隊今戰馬足總

首批征人昨晨出發

傑志今日在吉隆坡首次出師，與馬足總選隊碰頭；四日才與馬巫聯隊作第二場比賽。

傑志首批啓程的職、球員十二人，原已在前日下午六時啓程，但航機起飛後半小時受天氣影響折回，改在昨晨八時飛往吉隆坡。・白勝・

黎巴嫩迅速隊下月擬來訪問

足聯現已加緊進行籌備

黎巴嫩迅速足球隊，將在本月中旬來我國比賽，然後將於八月八日由廣州抵港，擬在此間比賽兩場，主方將由足聯主辦其事。

足聯主席鍾錦泉前晚在麗宮舉行宴會時透露此一消息。據說黎巴嫩迅速隊實力不弱，在該國的聯賽中，曾獲得一九五六、五七、五八三屆冠軍；這回擬順道在港獻技，每場包服要求一千五百美元，並招待幾天的食宿費用。

香港大多數球員都在八月上旬內在遠征途中，參加歐迪卡賽的港隊球員要在八月十五日比賽結束後才能返港，客隊來港期間，預料將要在八月中旬以後。足聯已準備今天改選後，趕速產生各部門的負責人來處理黎隊來港比賽的事情。・飛江・

梁根跳繩練身體 李來電車單車兜風

球國花絮

▲愉園梁榮照，今屆在足聯賽中玩來不俗。他本來是準備跟隨傑志遠征的，但後來看見光華遠征軍的「巴援」復職有問題，因此乃不作遠遊之想。他現在九巴工作，走牛頭角一線，要早更，早眠早起；閒來則和家人遊覽市區，或到愉園會所聊天。

▲九巴球員梁根，是一名右翼人才，也是入選戰秘魯隊的球員，有「秘魯腳」之花號。季末期間，賽球時傷了左腳，現在才告全愈。他對人表示，兩個多月來未曾真真正正玩過球，現在花墟球場又在修建中，只好每天跳繩及作柔軟體操，使身體各部不致「全面休息」。

▲傑志遠征馬、星的第一批球員昨晨出發。他們原定是前晚出發的，但起機後，因天氣關係，重復回來。在傑志的第一批征人中吳添來是有份的。他十分關照細佬添旺，因為傑志宿舍前天已經退租，老弟住宿有問題。添來乃向楊根保喝好，叫添旺在「保叔」家裏暫時「搭單」，而且要求「保叔」督促添旺操練。

▲星島李來對玩球興趣甚濃，雖在暑期間，亦常和一班弟兄玩波。此外，他對於玩電單車亦很有興趣，最近買了一輛新車，常在市面來去兜風。

▲愉園梁偉雄最近考上嘉山車房一職，日間工作，晚上休息，生活安定；有空就和家人去遊公園，他喜歡飼養金魚，每天都要為金魚服務約卅分鐘的時間。

▲中華球員梁其興，雖因中華降班，下屆出路未定，但球癮仍濃，常在銅鑼灣碎作小球比賽。・孔武・

吳添來關懷老弟 梁偉雄喜養金魚

惠刊廣告請撥電話四八一〇八

優秀電影展覽
國泰・快樂・都城
國泰 即日選映 崑崙出品名片 希望在人間 藍馬、上官雲珠主演 明天：松花江上
快樂 即日選映 崑崙出品名片 麗人行 明天映上下集 一江春水向東流
都城 即日選映 崑崙出品名片 八千里路雲和月 明天映：林家舖子
演員陣容偉大

東方 週來請早 威震羣雄 瑰麗七彩中文上片 加利巴打和烈谷希美溫扶連主演
金聲 連日滿今請早 鬼屋驚魂 "House on Haunted Hill" 中文上片 鬼魂出現 千萬提防
大華 連日滿今請早 歐洲夜生活 七彩瑰麗
皇都・麗聲 今天請早 諜海奇人 Our Man in Havana 中文上片

古玩玉器
徵求
影印文件
中原電版公司 工作快捷・價格相宜 電話：四四一九一三
大昌搬屋公司 專門搬運 粗細傢俬
明新花店 水坑口十一號 電話：二四八六四二
分類廣告 小字六十個（六行）每天二元 電話48108
中醫鍾庸
遺失聲明 張應能啓
趙教醫館 父子 跌打傷科 趙威
遠東健康院 風濕 皮膚
黃國榮 跌打外科醫師 大隆藥行 醫約

受美國退訂扣價打擊
港製衣業已今非昔比
美要限制輸入 日資滲入活動
今後廠家所遇困難可能再增多

小廠特別困難

【本報訊】在美方退訂、扣價的打擊下，曾經紅極一時的製衣業現況，已今非昔比。在去年這個時候，一些接裝美國訂貨較多的工廠，生產淡季不淡，現在大都已被迫作不同程度的減產。歷史短，基礎薄的小廠，現況特別困難。

抱着投機目的在去年下半年超額向香港美商訂貨的一部份美國進口商，今年初發現照原定價收貨於己不利後，實行找藉口進行退訂和扣價，把困難轉嫁到香港工商界身上。來自美方的退訂、扣價逆浪，是從二月底開始向香港衝擊的，從此，有關製衣廠的生產遂從高峯下降。影響所及，整個製衣業和其他有關行業也呈現混亂和不安。

受退訂損失

根據行內人粗略估計，美方退訂港產成衣結果，約使有關工廠失去了兩個月生意。美方這一手對製衣業的損害是相當嚴重的，例如本地產量最大的一家製衣廠，開工生產率迅即減至原來的四、五成；一家被美方拖去貨不對貨辦的工廠，一宗生意就損失逾百萬元。此外，如製衣原料因此跌破成本，各方面對製衣業收縮信用……等等，使廠商遭受的損失，更是無法估計。如業所週知的，有×製衣廠和其後與××表廠的停業，都直接間接和美方一手搞起的退訂、扣價事件有關。

美商得寸進尺

爲工商界人士堅決反對的限制港產成衣輸美事實，美方現在尚力圖使它能夠實現。根據最近消息，美國成衣輸入商的負責人行將來港活動。在今年初，美方對它們誘使一小部份製衣廠商簽訂的所謂「自動限制」協定一備忘錄還表示不滿，認爲今後港產成衣輸美數字，應比備忘錄所提的更小，認爲應該再擴大了限制貨類範圍，同時還要保留它們在任何時間內「採取進一步限制港貨輸美的權利」。這種橫蠻無理、得寸進尺的無厭之求，事實證明絕對不能夠滿足它們。在今年上半年，美方這種損害製衣業的措施雖在港商堅決反對下未能逞到，但美方限制港貨輸美的危險是繼續存在的。

日商供布控制廠家

另一方面，一些日本人滲入製衣業活動的情形，今年開始已逐漸明朗。設在此間的日本「商社」透過供給布疋、原料和機器等手法，已經控制了一些工廠的命脈。在美方退訂等幾方面原因打擊下停業的有×製衣廠，原來是日本「商社」供給它原料、機器的，現在日本「商社」已經不費力的把這家廠直接拿到手上。根據行內人透露，製衣業中還有日本資本而僱用中國人作經理的工廠存在。對於美、日資本的滲入設廠生產，一般華資製衣廠勢將受到越來越大的危害。

近兩月餘未接單

根據港府統計，今年一至四月港產非針織成衣輸出貨值比去年高出一億二千零六十八萬元而爲二億九千六百零一萬元，這是去年底廠家接入訂貨較多，今年陸續運出的事實反映。從最近兩個多月製衣廠接訂減少；廠家受美方退訂，扣價等打擊而遭受損失，以及美方仍力圖限制港產成衣輸美；日方逐步滲入活動情形看來，華資製衣廠商近半來經營並不如意，同時今後廠家所遇困難也可能增多。

上半年接入新單少
港紡織廠生意趨淡
美商退訂製衣廠不敢多訂布疋
日本在港建廠將來競爭更激烈

【本報訊】去年底早已預接了好幾個月產額訂貨在手的棉紡織廠，今年上半年產銷一般都很忙碌，但新接入訂貨少，最近部份工廠產銷已有減勝象。

半年來，棉紡業出現了一些較爲凸出的情況：由於美方退訂成衣的結果，很多向紡織廠訂下布疋的製衣廠也隨而退訂，接入這種訂貨較多的中、小布廠，生產計劃給打亂，一部份已織好而未交客的貨，被迫以較低價格賣出。同時美方退訂成衣所造成的不利氣氛，使本地布市提前轉淡。織布廠和紗廠都受影響。

其次，根據這個行業新添的生產設備已陸續投入生產，根據港府統計，三月底本地棉紡錠子再比去年十一月間增加四萬四千七百多枚而達四十四萬六千三百枚。五月間本地織布機已達到比去年十月增加六百三十台而達一萬三千八百多台。特別值得注意的是：日本在加緊同外傾銷貨物的同時，還直接在本地投資設紡織廠。根據各方面傳出的消息，目前在籌建或興建中的紡織廠，有五家與日本資本有關，其中一家最近已局部開工了。

生產能量已進一步擴大，但紡織業半年來接訂單比去年下半年不增反減，形成了一種「粥少僧多」的局面。棉布輸英受着限額限制，去年底今年初港商「寅吃卯糧」地把有限的限額用完之後，下半年港布已經沒有輸英國的條件。美國、西德與西非三地商人，半年來向香港紡織廠訂貨不是增而是減。同時美國關稅委員會最近醞釀決定不增加自香港輸入棉織品的關稅，但力圖迫使港商限制成衣輸美的活動尚在進行。這些情況，已使紡織業人士感到不安。

上半年棉紡廠的情況比去年同期略爲遜色。棉花價比去年底雖差不了多少，但以較低價格訂來的棉花已用完了，紗廠成本或多或少增加一些，棉紗價近月已因市道日淡，部份存貨開始增加而改低，紡紗每包改低三至四十元，二十支主體紗也降低二至三十元。不過紗廠紡製出來的棉紗每包仍有一百多元高利可得，只是比較上略遜去年而已。

棉紗廠遇到的另一個較大難題，是紡製C級下價緯紗的黃棉缺乏供應，因而它們也不能像去年那樣繼續有低價貨吸引買家，對於和進口巴紗的競爭力量也因此受削弱。布廠缺乏低價C級紗，無法再接造以前的低價布疋訂貨。黃棉缺乏供應，事實對棉紡織業的影響頗大。

生產力擴大而訂單未能隨着增加，外來限制港貨去銷壓力大而香港本身又出現日資工廠競爭的心腹之患。過去半年棉紡織業產銷雖旺，今後未能過份樂觀。

港產原色布
法屬西非商少採購
出價過低廠家難接受

【本報訊】據織布廠商說，法屬西非商最近甚少採購港產原色布。

廠家說，今年來法屬西非商落手訂入的港布，宗數減少而數額也比前細碎，通常一宗訂貨量只有三、五萬碼，上十萬碼的已算大單。法屬西非商最近少來採盤，可能認爲港方所報價格過高。六十乘六十粗織的原色扣布，一般廠家的實出價要每碼八毫。由於低價的C級黃紗缺乏供應，布廠要製更低價的棉布有困難。但是，法屬西非商現時只出價每碼七毫訂貨，故生意難以成交。

入口貨分類表再改
菲廿九行業受影響
馬尼拉商來單訂貨復疏

【本報訊】菲律賓中央銀行再局部修改入口貨物分類表，且在外匯季度交替期間，日本菲商來單訂貨又趨淡靜。

據此消息，菲律賓入口商來單訂貨剛回增不久，最近幾天來又轉淡，目前不但棉紗等新訂單沒有寄到，汽車零件、雜貨及小五金等新訂單寄來亦比上月中旬時減少。不過，舊訂貨的信用證開來仍保持相當數量。

菲商來單訂貨忽趨淡減，是與最近菲中央銀行又部份修改入口貨分類表有關，因有些貨品本來可獲得官價外匯輸入的，現非用自由外匯輸入不可，輸入成本遂告提高，菲商不免暫持觀望態度。同時，現在正當菲外匯季度交替期間，第三季度外匯尚未發出，第二季度外匯動用日期已屆滿，雖然配出而尚未動用的外匯，可改移到第三季內動用，但須經過申請手續才敢動用。

【馬尼拉六月二十七日航訊】菲律賓中央銀行入口部經過綜合籌資施解除統制方案後，修改的入口貨分類，受影響有廿九個行業，全部是從較高項目降爲較低項目，例如必需生產品降爲非必需生產品。

根據菲中央銀行第一○六號解除統制通令，許多本來可得到官價外匯的貨類，受這修改的影響之後，將被迫用自由外匯輸入。

受影響的二十九個行業是：汽車貨車零件、書籍、學校及辦公室用品、建築材料、牙科器材、用品、百貨店、珠寶店、藥店與藥廠、電器與零件、槍械彈藥店、玻璃產品（不包括玻璃器皿）、大菜店、糖果、鐵器、家庭用品、工業化學品、工業機械設備、醫學器材、電影器材、辦公室用具、紙與紙產品、攝影器材、塑膠與綜合纖維品、印刷與其他設備器材、無線電及零件店、鞋料、縫紉機器及零件、廚房用具、餐桌用具及廚房用具、包括玻璃器皿、織物入口商、車輪及其他塗膠產品、紡紗線及縫衣用品。

茲將受影響較重要的貨品摘列如下：橡皮管、汽車引擎、無線電真空管及零件、冷氣機零件、電計表、啫咕豆、油漆刷，以上各貨品從必需生產品變爲非必需生產品。手縫線針、剪刀、價值美金四仙或較低的原子筆、汽車輪打氣器、專家或工程師用的上等鉛筆，以上各貨品從必需消費品改爲半必需消費品。水泥、絲線、電動輕便及普通打字機、哥士的、氫氧化鉀、香煙與雪茄捲煙機及零件、電影放映機、做封面的紙料、餅裝運紙，以上各貨從半必需生產品類改列爲必需生產品。上面是中央銀行局部解除統制重新編整入口貨物分類表後，依照各行正式分類門類的貨品表。

上半年外銷續減縮
紙張市銷仍穩健
日貨利用港代理商大量推銷
存底厚競爭烈經營者難獲利

【本報訊】上半年紙張行業務本地市銷生意估整個業務九成以上，出口生意則繼告萎縮。北歐紙張來量比去年同期大增。存底大、競爭烈，加上日商利用一些紙商代銷，直接造成市價混亂，經營者多無利可獲。

今年來紙張外銷大告減少，第一季度本來是外銷生意比較好的一個時期，但今年首季的生意大不如理想，根據港府統計數字顯示，首季紙張外銷爲一千零一十噸，比去年同期減少百分之五十；至於第二季度的外銷生意就更淡，僅六月份南朝鮮和金邊客復扯購少量白玻璃紙、白雞皮紙和白報紙等。

紙張外銷再度減縮，主要原因是，去年上半年來港買貨較多的東南亞和泰國商人，今年都減少買貨，而多直接向日本或北歐等訂購。因爲今年日本和北歐紙廠，爲了將產品向外找市場，向南洋等地區放出的紙張訂盤，有時比來港放盤爲低。

在紙張出口不斷縮減中，本地市銷生意仍繼續進展，今年來個別工業廠家接入外地新訂單雖告減少，但去年接入而今年上半年付船的工業品尚有不少，因此，廠家所需的包裝用紙並無減少，而且還比去年同期增加一成半至兩成；印刷業生意亦不弱，吸進的白報紙等也比去年同期爲多。

今年紙張行業務都是以做本地市銷生意爲主，因此，包裝用紙的進口量再度增加。根據港府貿易統計，今年首季進口的包裝用紙爲五千六百二十噸，比去年同期來量再增百分之一百三十，黃板紙增加百分之六十強。

進口的包裝用紙，以北歐和美國貨來量增加較顯著，因去年底和今年初，該地紙廠曾一度降低訂價向港兜售。

雖然本地市銷生意尚不錯，但紙行商號多無利可獲，甚至蝕本。分析其原因，主要是：行家彼此競爭激烈，利錢降至極低，有個別資金雄厚的大商號，有時爲了爭生意，沒有錢賺也肯售貨，至於放賬期那就更長了，普遍有六十天。有幾家商號都被扯賬之每家約四、五萬元。其次此間紙張存底大，以北歐盒啫紙、美國牛皮啫紙、日本道林紙和白玻璃紙等存量尤多，據商人估計，光是盒啫紙的存量就起碼有一千五百噸至二千噸之間，在整個存量中日本貨亦佔四成。因爲存底大，外銷慢，故即使北歐紙張訂價在三月份起陸續回漲，但此間市價仍無力上升，有時還要虧本賣貨，例如六月下旬成出的瑞典二百二十磅盒啫紙每令成本價爲一百二十八元，而紙商每令只售一百二十四、五元左右。

再其次，日商加緊在紙行活動，利用××和××代其大量推銷紙張，盡量將貨運來，但當貨物無法銷出時就迫着將價降低。很明顯的，最近拋出的一批日本道林紙，每磅成本價爲六毫三仙多的，但售價只要六毫二仙，成本價每令爲三十元五毫的夫士息紙，每令三十元則可成交。因此有些紙商認爲，日商一方面利用一些紙商大量來貨（聞說最近又物色了一商行代其推銷），這種做法，對紙商有威脅，直接影響到紙張價格混亂，造成市價也難以上升。今年商人經營紙張無錢賺，與日商這種手法推銷貨品也有很大關係。

每年在八月過後照例是市場旺月，如中秋節前黃板紙、廣告紙、色有光紙、玻璃紙等市銷生意會好起來，過後一般印刷廠又開始印日曆等，所需的廣告紙、白報紙、黃板紙等也是不少的。因此，下半年紙張銷售尚能保持一定的。但今年來廠家接入外來訂單比去年同期減少，而且美商對港製品又不時退訂，這間接對紙張銷量有影響的。

挪准多種貨自由輸入
港貨輸去可望增加
塑膠品及傢私包括在內

【本報訊】據港商接到消息，挪威商務部已宣佈由七月一日起，增列多種商品准許自由輸入。這將有助於港貨在下半年內繼續增加輸去。

此次挪威宣佈自由輸入而與香港輸出有關的貨品，包括有塑膠地蓆、塑膠瓶、塑膠瓶蓋、家用物品、寫字樓用的塑膠必需品、塑膠製品、塑膠製飾品、塑膠鞋、木製家具、木製旅行用品、水松製品、陶瓷製的附物線、鏡子、玻璃瓶、天然膠地蓆、天然珠寶、鋼椅、非木製或鋼製之籐椅、木製及金屬製之籐傢用椅、傢私配件、牙刷、各種刷子、遊戲紙牌、聖誕樹裝飾品及其他聖誕節裝飾品、運動用品、水筆、原子筆及深旋推進鉛筆、金屬打火機等。

從上述名單看來，可知挪威這次增加貨品自由輸入，將會對港製塑膠品及傢私、家庭用品等銷去有較大的鼓勵。

據今年首四個月香港對挪威的輸出總值，爲六百八十萬元，比去年同期的四百八十萬元增百分之四十一點六。去年挪威的出口貿易額達五十七億八千七百萬克隆納，比一九五八年的五十三億一千五百萬克隆納增百分之八點八，並創一九五三年以來的最高紀錄，這是造成挪威現在有可能擴大自由輸入範圍的一個重要原因。

用家趕修房屋
瀝青紙近暢銷
新到貨上市即清盤

【本報訊】國產瀝青紙（又稱油毛氈）陸續運到來貨多即到即清盤，大盤價均成穩。

據商人說，在最近半個月來，國產瀝青紙源源運到，來貨雖比前增加，但因本地需售商扯購勁，每批貨一抵港即被扯購一空。據商人估計，上月份國產瀝青紙銷量忽比五月份大大增多，原因是經上次颱風襲港後，港九郊區和木屋區多遭受損壞，需要瀝青紙修補。

最近成出的以天津、上海和廣州六十磅、六十五磅及七十磅瀝青紙居多，六十磅、八十三磅至一百零三磅貨亦續有拆成。由於來貨陸續，大盤價格仍告成穩。

日白紡訂價
再減低兜售

【本報訊】日本白紡訂價最近又報下跌。「二〇一五」縮水紡，日商前一陣報每碼十八至十八點五便士，近日商人收到的新價是十七點五便士，伸合約爲每碼一元一毫六仙。近日這種白紡市價又回落爲每碼一元一毫一仙。

日通產省宣佈准許
日商行在外設支行
是「刺激出口貿易」計劃一部分
安田保險公司招牌掛在亞細亞大樓下

【本報訊】正當日本經濟勢力加強向東南亞擴張，日本商行在港經營業越來越多的今天，日本通產省現又宣佈，「在原則上將准許日本貿易公司自由在海外設立支店」。路透社六月三十日從東京發出的一則電訊，報道了通產省的這一公報。

這是日本政府所謂「刺激出口貿易」計劃的一部份內容。公報中還宣佈了放寬日本人出國旅行的限制，准許每個人在海外旅行期間，每天少過三十五美元的外匯。但是，這一辦法只適用於日本外匯銀行、輪船及航空公司、保險公司、報紙、電台、通訊社、對外貿易組織及地方經濟組織等海外代表。

由此可見，上述措施實際就是要配合岸信介「南進」侵略的計劃。事實上，在日本政府支持下，「安田保險」、「大丸百貨」、「八幡製鐵」、「富士製鐵」、「東洋人造絲公司」、「新力有限公司」、「京洋貿易」、「日商紡織」（即「東洋紡績」）……等財閥機構，現在都已紛紛在港籌設分行或分店了。

【又訊】在即將建成的中區亞細亞大廈樓下，現已釘起了「安田保險股份有限公司」的一個小招牌，地址亦寫明是「亞細亞大廈的九樓」。

上海新款童帽上市

【本報訊】上海布製童帽，最近又有數種新款貨上市。週前運到的八方塊拼色馬帽，本地拆家陸續吸入數百打。

據商人說，近日運到的布製新款童裝帽，品種有白斜布拼蠟線平頂形馬帽、白斜布拼蠟線六方形馬帽、白斜布平頂形鑲邊車花馬帽，白斜布配黑白條布六方形貼花馬帽和斜頂鑲花邊圓形帽等，這些貨的特點是款式好看，車工精細，故貨物上市後，即有商人扯購。

同一消息來源說，前運到的上海布製八方塊馬帽，因其款色好，銷路頗暢，近兩天又被本地拆家陸續吸入數百打，市價仍多成定。

經濟新聞

大連黃豆交投暢
週來成五百餘噸
部分前訂貨明天可到港

【本報訊】據土產商消息，大連黃豆期貨交投活躍。本月內運來的大連黃豆期貨，自本星期一（六月二十七日）發盤以來，已共成出五百餘噸，價格均是每擔三十四元，碼頭交收。

港商前些時訂購六月份裝船運來的大連黃豆，已交華夏公司的「安金泰」輪運來，該輪將於明天抵港。

其他國產豆子現貨少，過去兩天中亦沽出不少，其中河北綠豆每擔三十二元，明光綠豆每擔三十二元，蕪湖黃豆每擔四十元，白豌豆每擔二十六元五毫。仰光竹豆，近日有貨運到，近兩天中成出三十包，每擔三十四元五毫。仰光眉豆市滯，現貨按每擔三十九元六毫。據豆子商稱，目前市上的仰光眉豆存貨甚多，許多拆家和據家手上都有存貨，形成現貨供過於求。許多現貨因一時難以脫手，已存入貨倉。

飼料買賣尚活躍，七月份運來的貴州粟米，昨天再做開五十噸，價格仍是每擔一十九元。

荔枝續來
星客再購

【本報訊】昨天內地水果買賣趨熱鬧，槐枝再被新加坡客買去一批。南寧馬鈴瓜搶手。

昨天深圳、廣州和東莞槐枝、桂枝、糯米糍和雜枝等陸續上市，其中以槐枝佔多數，來貨除本地販家和果枱商人吸購外，新加坡客亦扯去一部份，每擔成價爲一百二十五元。桂枝每擔成四百五十元。南寧馬鈴瓜成交暢，這批貨個子若勻，食味甜，每擔以十六元成議。廣州西瓜市仍暢銷，每擔分成十八元和二十三元。此外，菠蘿、黃皮、李子和杧果等亦續成出。

食米市價企穩
大盤買賣尚暢

【本報訊】昨日食米大盤買賣穩好，正盤成交的食米約共七千包。價格無大上落。

據說，最近泰米來盤基本上已止漲回定，所以此間的米市亦轉疲定。但近來港進口米商扯購泰米仍疏，可能是來貨雖然不大化算的影響。而相反地西貢米登場應市，內地米成出過兩大宗，數約一千包，每擔成價：新興白米三十五元三毫，又禾古米三十七元五毫。泰米和越南米共成出約五千包，每擔成價：齊鑾鳳香米四十六元九毫，黃三號米三十八元五毫，白米四十八元一毫，金鑾遜粘三十三元三毫，烏X舊粘二十九元五毫，紅地圓白米四十四元四毫，五福齊眉四十六元九毫，上庄長占三十七元三毫，寶好線小三號米三十三元六毫，柑黃線齊五福新米五十一元六毫，寶超占米四十元三毫，烏印南占三十六元四毫。高粱和薏米，兩天來均有成交，兩者均是每擔一十六元八毫至一十七元。

乾果雜貨方面，最近南洋批曾購去較大量的金菜、川耳、紅棗和圓肉等等。

近兩天中，在出口商採購下，金鶴牌金菜以每擔一百四十二元沽出十件，青島二級粉絲以每擔一百八十三元成交二十包。

本地拆家近日亦吸購一些貨品，湖北湖蓮、北山大杏、福州多菇、川耳、大鷄心紅棗、大灰棗、玉山白蓮、通心白蓮、淨髮菜、青島粉絲等，均有成交。

廣州鮮馬蹄
今早可開盤

【本報訊】廣州鮮馬蹄外銷暢，福州鮮馬蹄昨到一批，準於今早開盤。

廣州鮮馬蹄陸續上市，二級貨多被新加坡辦莊商人扯去，級外貨則爲本地商人吸入，大盤價成定。昨天二級鮮馬蹄每擔成一百五十元；級外貨每擔沽八十五元。

又，昨天繼續由福州載來鮮馬蹄一批，貨到後還不及應市，這批貨將於今早在香港市場開盤。

滙豐渣打提高透支利息
洋行銷英貨價亦增
華商銀行透支利息暫仍不動

【本報訊】從今天（七月二日）開始，兩大英商銀行的透支利息均實行提高半厘（按：前已登載本版），但華商銀行對此還未予考慮。

據某些華商銀行的人士說，到目前爲止，他們尚未考慮到要跟隨英商銀行之後提高放款利息，因爲他們的放款利息本來已比英商銀行的稍爲高些。現在他們所調整的不過是隨着英國方面把入口單利息由五厘半提至六厘半而已。

有部份華商銀行早已在今年六月一日開始，把存款利息提高半厘，比方定期存款利息一年期的已提至五厘，三年期的已提至五厘半，所以他們在存款利息方面最近也不會再予調整。

又，渣打銀行和滙豐銀行在前兩天已先後發出通知給有關客戶，說從七月份起透支利率即提高半厘，即以前五厘半的將提至六厘。但對存款利息卻未有調高，儲蓄存款利息仍爲二厘半，來往戶照舊不給息。

【又訊】香港滙豐、渣打等兩大英商銀行，已於昨日起提高透支利息半厘。現在洋行賣出遠期貨給英商，亦已跟着把貨價提高約百分之零點八。以六十天期至九十天期D/A方式賣給英商的貨物，這次受銀行提高利息的影響較大。故現在洋行提高利息的影響，亦以這一部分貨物爲主。實際上，貨價本身並無多大變動，只是要英國買家多付一點賒購貨物的銀行利息而已。

港商現正注視着英國經濟轉變的趨向。因爲英倫銀行在上半年內已兩度提高利率，目的在於阻遏通貨膨脹和限制奢購消費品。如果這種趨勢繼續發展下去，那末香港各種消費品輸往英國，遲早也將會受影響的。

娛樂
今！第二週獻映 南聯美 千萬元 金世 鑽巨片
兩大巨星領銜主演 珍娜羅露寶烈吉姐 尤伯連納
所羅門王與貴妃 So'omon And Scheba
明天娛樂戲院十一點正上映 迪士尼卡通

新華 平安 今天獻映
意大利電影節英語對白代表作 鄒氏公司發行
瑰麗彩色・宮闈打鬥
REVOLT of the GLADIATORS
武技勁王
片上中文字幕
耗資千萬・攝製兩年・場面雄偉
喬治馬歇爾・琪娜羅露・葛納　領銜主演千軍萬馬
新華早場十二時半：寶城艷姬

龍城 金星 明月 加入 麗樂 邵氏 大觀 五家院 仍映
邵氏 羅馬 古裝 神話 巨片
陸邦 導演
歐嘉慧 主演
老幼咸宜

阿里巴巴與四十大盜
歐嘉慧 張英才 林蕙 彭錦 鄭君綿 石堅 主演
特技 鏡頭 千變 萬化
是玻璃鞋能言島的姊妹作
四十大盜橫行千金小姐不爲奴僕

麗都 仙樂 今天盛大獻映
有正義感國人必看 罪行滔滔・血跡斑斑
家仇國恨・苦難歷程 同胞慘遭屠殺苦難

鐵蹄下
（出場序）袁小雲 王引 陳燕燕 馬天翔 孫傑 高英 陳浩 任雲 監製 姜(?)
聯合主演
仙樂早場 花王之女

金國 新明 國泰 長城 合作 華民 際影響 娛樂
週末請早
新光公司歌唱巨片
苦兒送米記
任劍輝 吳君麗 譚蘭卿 陳寶珠 合演

紐約 高陞 大世界 好世界 第一 新國際 筲箕灣 長樂（下期）
片約所限 最後今天 未看速看
聯合出品武打古裝童星 片
武俠傾城導演 胡鵬
最新得意傑作
中國傳統好武技 本片全部介紹齊 下集天山雙狐鬥屠龍更加精彩
怪俠赤屠龍
香港優秀武術名演員 關德興 于素秋 任燕 蘇少棠 林蛟 陳寶珠（領銜主演）

中央 香港 眞光 光明 皇宮 龍城 華樂 金星
賣座冠軍片
快映 城多利 商台播音名劇改編
王聯 七週 年紀 念作
天才童星 馮寶寶 初演歌唱
鄧碧雲 新馬仔 鳳凰女
林家聲 馮峰 珠璣 主演
望兒亭
各院三日預售門票
二時的 一時半
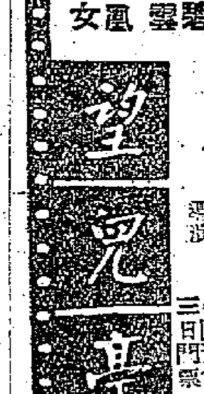

湖畔香魂
緊張・刺激・恐怖・奇情巨片
名導演 盧敦
精心傑作
請注意映期地點

利舞台 普慶
今第十天放映 四時開場 兩點半 五點四 七點半 九點八
加利格蘭 東尼寇蒂斯 兩大巨星主演
石榴裙下爭霸戰
環球新綜藝體寬銀幕彩色七彩伊士曼片上中文
利舞台 今早 春情尤物 普慶 今早 蟠香園

樂聲 昨日今日繼續獻映
英國 新型綜藝體 大歌舞 折服全台
破鏡驚魂
CRACK IN THE MIRROR
片上加印中文字幕
奧遜威爾斯 朱麗葛瑞高 白力狄 合主演
春秋戲院 一時半 十一點半

美線航輪有增無已 減價競爭更為激烈

【本報訊】現在是貨物運往美國的淡季，但航輪數目却有增無已，故減價競爭更爲激烈。

大逵「回佣」

有些船公司收貨運往美國東岸，已將運費「回佣」給予付貨人以百分之十；有些船公司收貨運往美國西岸，亦有增大至百分之七至百分之八的運費回佣。

因此，一些依足「公會價」收費或撥出回佣較少的船公司，在競爭中就明顯地居於劣勢。

外勤職員活躍

有好些行走港—美航線的船公司，現在都派出外勤職員，紛紛向洋行和工廠兜接出口貨物，並競將運費回佣增大，藉以拉攏顧客。因爲美商買貨素以「壓價」著稱，故此間有些洋行爲了爭做生意，現在辦貨輸美已根本不賺貨價，而只靠向船公司取回一筆運費回佣以資挹注。

起貨費用高昂

據航商說，香港輸往美國的貨物噸數雖多，但因當地起貨費用高昂，加以減價競爭，現象日見激烈，一般船東獲利公屬有限。例如棉織品輸美的運費，貨運公會定爲每噸四十餘美元，但每噸棉織品在美國港口的起卸費用已要三十七美元了；這就無形中把船東的運費收入削減三分之一以上。又如帆布，像做私輪美運費，不過是每噸十元餘美金，但在當地起卸的費用，每噸已要耗去八、九十美元之多。航商認爲，像美國港口卸貨費用這樣高昂，在世界上其他地方還是少見的。

湖北途中遇颱風 改運今日由泰到

載來白米柚木等貨千五百噸

【本報訊】太古公司屬下之「湖北」輪，改運於今(二)日由曼谷抵港，原因是途中遇風，改「開慢車」行駛。她今日將停泊於B字五號泊起落貨物。

該輪這次載來泰國貨一千五百噸，其中絕大部分是白米，柚木和雜貨則佔少數，還有生豬「百頭和生牛一百頭。船上另有數百噸貨直運往日本。

該輪定本月四日由港赴日。

貨物五百噸運西非

其中有半數爲搪瓷器皿

【本報訊】東來公司代理的「松盛丸」，今天上午十時離港，開往新加坡轉赴西非。

據悉，該輪運往新加坡的貨物約一百五十噸，其中除了有桂皮一百包之外，還有男恤衫、棉布、木傢私、漆油、膠拖鞋、染料、火爐、鉎、杏仁粉、五金製品、棉織品、印刷品、手提袋、皮鞋、皮拖鞋、膠製籃球、雨衣、汽燈零件、塑膠玩具。

該輪運往西非的貨物共約五百噸，其中半數是搪瓷器皿，其次較多的是棉織品、塑膠玩具和其他塑膠製品、鋁器、鉛等。

廢鐵輸日本運費 跌至每噸廿六元

【本報訊】鐵行公司代理之「沃馬利亞」貨輪，定今日開往日本。她這次載出貨物約一千二百噸，其中包括廢鐵四百噸和豆子八百噸。

據悉，目前一些大公司船隻載廢鐵往日本的運費，已再從每噸廿八元降至廿七元以至廿六元。原因是待運貨量疏少，且有些非公會船已將廢鐵運費降至每噸廿五元了。

至於東南亞豆子由港載往日本的運費，則目前仍呆定於每噸二十元的低水平。

東南亞豆子和栗米，近有較多由港待運往日本，原因是日本已有新入口證發出。運日艙位，有商人向船公司物色，擬付運栗米出口。但因栗米運費每噸只爲二十元至二十一元，有些由港取道日本開往美國的遠洋船，已表示拒收這種賤價貨赴日。

【本報訊】據航商說，最近由港輸日廢鐵的船貨，雖然比前增加，但因噸位不大，故由港開日的船隻，依然存在船多貨少現象。在運日廢鐵方面，雖曾有些公司仍收每噸三十元，但事實上許久沒有貨物接載過。倒是一些只收每噸二十六、七元的公司，接運的廢鐵稍爲多些。

據航商說，某大貿易公司與日商「合作」，拆下的廢鐵將運往日本。目前在港拆卸爛船，拆下的廢鐵將運往日本。日前已買進五艘航空母艦以便拆卸，後來把兩艘拖往日本，餘下的三艘準備在港拆。這家貿易公司並向一家工廠租到一幅海旁空地，以便作工場。前些時此間航商以三艘航空母艦拆下的廢鐵不少，以爲將有較多的廢鐵運日。據說與該貿易公司「合作」的日商，已把卸下的廢鐵銷售。

布及塑膠花 飛魚今運美

正錄貨來千一百噸

【本報訊】和記公司屬下的「飛魚」輪，今天開往美國。據悉，該輪這次運出的貨物約有二千噸。這些貨物中，布約佔六百噸，塑膠花亦有五百餘六百噸，餘爲食品雜貨、搪瓷器皿及其他工業品。

又悉，美國輪船公司屬下的「正鋒」輪，定於本月四日從紐約抵港，有大約一千一百噸貨物運來。這些貨物中，有凍雞、塑膠粉、工廠用衣車、布疋、泳褲、恤衫、藥品及空氣調節機等。

芝罘出口日期 有可能再改遲

【本報訊】太古公司屬下之「芝罘」輪，已於前日抵港，載來南太平洋原糖二千餘噸，供太古糖房煉製砂糖之用。該輪現正停泊於太古糖房橋起貨。

該輪預定本月四日開往新幾內亞和南太平洋港口，但因前昨兩日均下雨，使原糖起卸受阻，故出口日期有可能再改遲。據悉，該輪在日本已載有大批水泥直運往新幾內亞。

飛機時刻

（如需了解有無臨時變更，請向有關公司詢問。）

今日到港班機

法航：東京來，下午五時十分到。

泛美：東京、舊金山來，下午一時到；曼谷來，下午四時二十五分到；西貢來，晚上十時到。

非航：馬尼拉來，分兩班：一班是下午一時十五分到；一班是下午四時十五分到。

國泰：馬尼拉來，下午二時二十五分到；東京、台北來，下午四時五十五分到；永珍來，下午五時十分到；新加坡、曼谷來，晚上八時四十分到。

快達：悉尼、馬尼拉來，下午五時十分到。

日航：新加坡、曼谷來，下午六時四十五分到。

英國海外：倫敦來，下午五時二十分到；曼谷來，中午十二時零五分到；新加坡來，上午七時到。

馬來亞：新加坡來，上午七時到。

今日離港班機

非航：往馬尼拉，分兩班：一班開下午二時；一班開下午五時。

泛美：往紐約、倫敦、曼谷，開晚上十一時三十分；往舊金山、東京，開下午六時四十五分；往西貢，開下午一時。

國泰：往新加坡，開上午八時三十分；往馬尼拉，開上午九時十五分；往東京，開下午三時十五分；往曼谷、仰光、加爾各答，開下午五時三十分。

日航：往台北、東京，開上午八時。

英國海外：往曼谷、倫敦，開下午六時。

法航：往西貢，開下午六時。

馬來亞：往新加坡，開上午十時。

船隻進出口 五月逾千艘

【本報訊】港府公佈，五月份各國進口船隻共五〇八艘，其中一九六艘係在英國登記。出口船隻五〇五艘，其中一九四艘懸掛英旗。卸下貨物共重四七二、五二五淨噸，裝出貨物爲一八一、二四九噸。

火車時刻表

九龍開	到羅湖	羅湖開	到九龍
上午6時37分	7時39分	上午6時32分	7時43分
7時44分	8時49分	7時18分	8時23分
9時09分	10時14分	7時57分	8時53分
10時20分	11時22分	9時05分	10時04分
11時39分	下午12時43分	10時32分	11時29分
下午12時42分	1時45分	11時35分	下午12時31分
2時15分	3時16分	下午1時03分	2時02分
4時13分	5時14分	2時23分	3時23分
5時30分	6時31分	4時21分	5時20分
6時48分	7時49分	5時38分	6時38分
8時15分	9時16分	6時58分	7時56分
10時	10時59分	8時23分	9時23分

深圳開	到廣州	廣州開	到深圳
下午1時26分	下午4時21分	上午8時20分	上午11時17分
下午4時35分	下午9時06分	上午9時45分	下午2時24分

（內地時間比香港夏季時間慢一個鐘頭）

入口船期預告

船名		開來港口	月日	公司
蘇珊馬士基	SUSAN MAERSK	馬尼拉	7月4	捷成
夏美蓮	HERMELIN	日本	7月4	多利順
富來	ARAFURA	日本上海	7月4	鐵行
多富怡美利	DOLPHEVERETT	沖繩釜山日本	7月4	福來
浩生	HO SANG	婆羅洲	7月4	渣甸
亞美宜	AMONEA	婆羅洲	7月4	德和
忌連威利	GLENVILLE	洛杉磯舊金山	7月4	多利順
利來	NELLORE	澳洲馬尼拉	7月4	鐵行
邊納奇	BENNACHIE	歐洲新加坡	7月4	邊行
廣東	KWANGTUNG	神戶上海	7月4	太古
奧朗茜	ORONSAY	溫哥華舊金山日本	7月4	鐵行
南京	NANKIN	日本	7月4	鐵行
正鋒	PIONEER MAIN	紐約	7月4	美輪
芝利華	TJILUWAH	新加坡	7月4	渣華
沙馬拉	SALMARA	英國新加坡	7月4	鐵行
沙班	SABANG	歐洲馬尼拉	7月4	太平
四川	SZECHUEN	基隆	7月4	太古
湖南	HUNAN	天津	7月5	太古
海興	HAI HING	日本	7月5	多利順
三原丸	MIHARA MARU	日本	7月5	洛士利
奧嘉第	ORCADES	澳洲	7月5	鐵行
邊那地	BENARTY	英國新加坡	7月5	邊行
邊域奇	BENVRACKIE	英國新加坡	7月5	邊行
夏利陸	HERMOD	山打根	7月5	多利順
芬摩爾	FERNMOOR	馬尼拉	7月5	多利順
墨爾本丸	MELBOURNE MARU	日本	7月6	東方
樂生	LOK SANG	日本	7月6	渣甸
泰家	TIGRE	上海	7月6	法郵
美利	MALAIS	歐洲	7月6	法郵
瑞陽丸	ZUIYO MARU	日本	7月6	洛士利
金保地	KAMBODIA	歐洲新加坡	7月6	寶隆
天華丸	TENWA MARU	日本	7月6	OCEANIC LLOYD
勝高剌	SANGOLA	日本	7月6	鐵行
讚岐丸	SANUKI MARU	日本	7月6	天祥
邏羅怡美利	LENEVERETT	新加坡	7月6	福來
宮島丸	MIYAJIMA MARU	日本	7月6	巴拉多
威百陸	WAIBALONG	曼谷	7月6	渣華
	WONORATO	美國加拿大	7月6	渣華
三河丸	MIKAWA MARU	日本	7月6	天祥
日產丸	NISSAN MARU	喀喇蚩	7月7	巴拉多
	GENEVEE	美國馬尼拉	7月7	順昌
那須山丸	NASUSAN MARU	日本	7月7	東來
吾妻山丸	AZUMASAN MARU	日本	7月7	東來
法蘭萊克	FRANK LYKES	美國	7月7	總統
愛瑪利亞萊克	ADMERIA LYKES	美國	7月7	總統
成洋丸	SEIKA MARU	日本	7月7	東方
漢堡	HAMBURG	歐洲新加坡	7月7	捷成
丹碧些亞	DENBIGHSHIRE	英國新加坡	7月8	渣甸
雅打總統	PRES. ARTHUR	美國日本	7月8	總統
威娜	VENTURA	菲律賓	7月8	美邦
厚德馬士基	HULDA MAERSK	美國馬尼拉	7月8	捷成
大家泰	TAGAYTAY	洛杉磯舊金山	7月8	多利順
	TIRRANNA	歐洲新加坡	7月8	多利順
平洋丸	HEIYO MARU	日本	7月8	天祥
華星	STAR BELLATRIX	日本	7月8	福來
福建	FUKIEN	神戶	7月8	太古
芝利旺	TJILIWONG	華北	7月8	渣華
豐寧	FENGNING	門司	7月8	太古
喇不喇打丸	LA PLATA MARU	日本	7月9	東方
第十一東西丸	TOZAI MARU NO.11	日本	7月9	東方
京都丸	KYOTO MARU	日本	7月9	巴拉多
邦士域	BRAUNSCHWEIG	日本	7月9	捷成
奧沙打	OZARDA	日本	7月9	鐵行
芝本鐸	TJIPONDOK	日本	7月9	渣華
愛蓮馬士基	ELIEN MAERSK	日本	7月9	捷成
士打巴厘	STRAAT BALI	日本	7月10	渣華
愛利	ARIANA	日本	7月10	新興行
倫敦風	LONDON BREEZE	日本	7月10	巴拉多
胡佛總統	PRES. HOOVER	舊金山神戶	7月10	總統
銀陽丸	GINYO MARU	日本	7月10	天祥
西吐士	CITOS	日本	7月10	天祥
潘都	PUNDUA	日本	7月10	鐵行
達林	DALHEM	美國馬尼拉	7月10	太古
芬點	FERNPOINT	舊金山	7月11	多利順
寮國	LAOS	馬賽	7月11	法郵
富寧	FUNING	印尼斗湖	7月11	太古
漢陽	HANYANG	曼谷	7月11	太古
麗家	LIKA	歐洲新加坡	7月11	太平
絲雲馬士基	SVEND MAERSK	日本	7月11	捷成
瑞穗丸	MIZUHO MARU	日本	7月12	巴拉多
正鋒	PIONEER MINX	紐約	7月12	美輪
安娜碧琪	ANNA BAKKE	日本	7月12	鐵行
芬邊	FERNSIDE	美國	7月13	多利順
利華沙	LIVENZA	意大利	7月13	天祥
昆士威利	QUEENSVILLE	美國	7月13	多利順
海多	HALLDOR	日本	7月13	多利順
丹地	M. M. DANT	美國	7月13	渣甸
聖愛門	SAINT EDMUND	東非	7月13	渣華
加拿大郵	CANADA MAIL	菲律賓	7月14	福來
娜斯馬士基	LARS MAERSK	波斯灣印度	7月14	捷成
利芬士泰	REIFENSTEIN	歐洲新加坡	7月14	捷成
飛行努力	FLYING ENDEAVOUR	美國歐洲新加坡	7月14	和捷
興立	HENRIK	山打根	7月14	多利順
瑪麗蘇妃	MARY SOPHIA	美國	7月14	太平洋
民家樂	MANGALORE	神戶	7月14	太平
北佐諾加士	PATROCLUS	英國新加坡	7月15	太古
日本怡美利	DONEVERETT	日本	7月15	福來
財生	CHOY SANG	新加坡	7月16	渣甸
鄱陽	PO YANG	印尼新加坡黃埔	7月16	太古
太原	TAI YUAN	日本	7月16	太古
柱石航	KEYSTONE MARINER	舊金山	7月16	美輪
邊來約	BENLOYAL	英國新加坡	7月17	邊行
忌連萊	GLENROY	日本	7月17	渣甸
哥羅拉多丸	COLORADO MARU	馬尼拉	7月17	太平
	EURYMACHUS	馬尼拉	7月17	太平洋
馬蓮馬士基	MAREN MAERSK	美國	7月17	捷成
長沙	CHANGSHA	澳洲馬尼拉	7月18	太古

出口船期預告

歐洲線

船名		開往港口	月日	公司
蘇丹	SUDAN	歐洲	7月4	太平
鐵力富	TRIGLAV	歐洲	7月4	華林
馬奇善	MARQUIESIEN	馬賽	7月5	法郵
泰家	TIGRE	馬賽	7月6	法郵
讚岐丸	SANUKI MARU	利物浦鹿特丹漢堡	7月6	天祥
皮利亞士	PELEUS	利物浦格拉斯哥	7月6	太古
邊納奇	BENNACHIE	西德英國	7月6	邊行
邊那地	BENARTY	英國	7月8	邊行
澳地吉	OLDEKERK	鹿特丹漢堡	7月8	渣華
大立賀	TALABOT	鹿特丹安特衛普漢堡	7月8	多利順
阿京城丸	BUENOS AIRES MARU	英國	7月8	東方
雅打總統	PRES. ARTHUR	馬賽	7月9	總統
平洋丸	HEIYO MARU	黑海	7月9	天祥
邦士域	BRAUNSWEIG	安特衛普鹿特丹漢堡	7月10	捷成
勝家	SONGKHLA	安特衛普鹿特丹奧斯陸	7月10	寶隆
忌連佳	GLENGYLE	倫敦鹿特丹漢堡	7月11	渣甸
利華沙	LIVENZA	意大利	7月14	天祥
民家樂	MANGALORE	漢堡鹿特丹奧斯陸	7月15	太平
確吉	HOOGKERK	安特衛普鹿特丹漢堡	7月16	渣華
丹莫多加士	DEMODOCUS	利物浦	7月16	太古
狄斯亞士	THESEUS	利物浦	7月16	太古
新達	SUNDA	鹿特丹倫敦漢堡	7月17	鐵行
同加士	TUNGUS	鹿特丹安特衛普漢堡	7月18	多利順
忌連萊	GLENROY	倫敦鹿特丹漢堡	7月20	渣甸
邊域奇	BENVRACKIE	英國西德	7月21	邊行
寮國	LAOS	馬賽	7月23	法郵
百德士泰	BAYERNSTEIN	安特衛普鹿特丹漢堡	7月23	捷成
隅田丸	SUMIDA MARU	倫敦漢堡安特衛普	7月23	天祥
亞洲	ASIA	意大利	7月28	天祥
緬甸	BURMA	熱那亞鹿特丹漢堡	7月29	太平
嘉泰治	CARTHAGE	倫敦	7月29	鐵行
威靈頓城	CITY OF WELLINGTON	倫敦漢堡鹿特丹	7月30	銀行
萬利羅士	MENELAUS	利物浦	7月30	太古
邊來約	BENLOYAL	利物浦漢堡鹿特丹	7月31	邊行
亞嘉邊娜	AGAPENOR	倫敦漢堡鹿特丹	7月31	太古
漢堡	HAMBURG	安特衛普鹿特丹漢堡	7月31	捷成
邊麥許	BENMACDHUI	漢堡英國	8月5	邊行
天美士	THEMIS	安特衛普漢堡奧斯陸	8月8	多利順
澳華吉	OUWERKERK	比荷西德	8月8	渣華
丹碧些亞	DENBIGHSHIRE	倫敦鹿特丹漢堡	8月8	渣甸
堅拿	KINA	安特衛普鹿特丹奧斯陸哥本哈根	8月10	寶隆

印·巴·中東線

船名		開往港口	月日	公司
蘇丹	SUDAN	亞丁塞得港	7月4	太平
東美	EASTERN MAID	吉大港加爾各答	7月4	渣甸
峯島丸	MINESHIMA MARU	科倫坡	7月4	巴拉多
多富怡美利	DOLPHEVERETT	加爾各答吉大港	7月4	福來
鐵力富	TRIGLAV	孟買亞丁	7月4	華林
皮利亞士	PELEUS	亞丁	7月6	太古
邊納奇	BENACHIE	亞丁蘇彝士塞得港	7月6	邊行
讚岐丸	SANUKI MARU	蘇彝士	7月6	天祥
秋田丸	AKITA MARU	近東	7月7	天祥
三河丸	MIKAWA MARU	吉大港加爾各答	7月7	天祥
勝高剌	SANGOLA	加爾各答	7月7	鐵行
大立賀	TALABOT	亞丁塞得港	7月8	多利順
阿京城丸	BUEONS AIRES MARU	亞丁蘇彝士	7月8	東方
澳地吉	OLDEKERK	亞丁塞得港	7月8	渣華
邊那地	BENARTY	蘇丹港	7月8	邊行
雅打總統	PRES. ARTHUR	科倫坡孟買喀喇蚩	7月9	總統
華星	STAR BELLATRIX	孟買喀喇蚩	7月9	福來
厚德馬士基	HULDA MAERSK	蘇彝士	7月10	捷成
邦士域	BRAUNSCHWEIG	科倫坡	7月10	捷成
岳剌	OKHLA	亞丁塞得港	7月10	鐵行
勝家	SONGKHLA	亞丁塞得港	7月10	寶隆
忌連佳	GLENCYLE	亞丁塞得港	7月11	渣甸
倫敦風	LONDON BREEZE	科倫坡	7月11	巴拉多
銀洋丸	GINYO MARU	科倫坡孟買喀喇蚩	7月11	天祥
奧沙打	OZARDA	喀喇蚩	7月11	鐵行
斯雲馬士基	SVEND MAERSK	印度巴基斯坦	7月12	捷成
	PUNDUA	孟買喀喇蚩	7月12	鐵行
瑞穗丸	MIZUHO MARU	科倫坡	7月13	巴拉多
利華沙	LIVENZA	亞丁塞得港	7月14	天祥
民家樂	MANGALORE	亞丁塞得港	7月15	太平
確吉	HOOGKERK	亞丁塞得港	7月16	渣華
狄斯亞士	THESEUS	亞丁	7月16	太古
日本怡美利	DONEVERETT	加爾各答吉大港	7月16	福來
新達	SUNDA	加爾各答	7月17	鐵行
同加士	TUNGUS	亞丁塞得港	7月18	多利順
沙普諦	SALSETTE	加爾各答	7月18	鐵行
	EURY MACHUS	亞丁塞得港	7月18	太平洋
忌連萊	GLENROY	亞丁塞得港	7月20	渣甸
辰春丸	TATSUHARU MARU	孟買喀喇蚩	7月21	巴拉多
隅田丸	SUMIDA MARU	亞丁塞得港	7月23	天祥

（接出口船期預告）

東南亞線

船名		開往港口	月日	公司
蘇丹	SUDAN	馬尼拉	7月4	太平
成海丸	SEIKAI MARU	新加坡曉喇	7月4	東方
美露士	MILOS	山打根	7月4	天祥
峯島丸	MINESHIMA MARU	新加坡	7月4	巴拉多
榮川丸	EISEN MARU	金邊	7月4	福來
海皇	HOI WONG	新加坡曉喇	7月5	捷順
夏美蓮	HERMELIN	山打根	7月5	多利順
多富怡美利	DOLPHEVERETT	曼谷	7月5	福來
安金泰	ANGANTYR	新加坡	7月5	華夏
忌連威利	GLENVILLE	曼谷	7月5	多利順
馬奇善	MARQUISIEN	小呂宋西貢	7月5	法郵
曉生	HEW SANG	山打根	7月6	渣甸
亞美宜	AMONEA	金邊	7月6	德和
邊納奇	BENACHIE	新加坡	7月6	邊行
海興	HAI HING	曼谷	7月6	多利順
皮利亞士	PELEUS	新加坡	7月6	太古
讚岐丸	SANUKI MARU	新加坡	7月6	天祥
墨爾本丸	MELBOURNE MARU	新加坡	7月7	東方
勝高剌	SANGOLA	新加坡	7月7	鐵行
三河丸	MIKAWA MARU	新加坡曉喇	7月7	天祥
秋田丸	AKITA MARU	新加坡	7月7	天祥
宮島丸	MIYAJIMA MARU	曼谷	7月7	巴拉多
大立賀	TALABOT	新加坡	7月8	多利順
阿京城丸	BUEONS AIRES MARU	新加坡	7月8	東方
澳地吉	OLDEKERK	新加坡	7月8	渣華
邊那地	BENARTY	新加坡	7月8	邊行
雅打總統	PRES. ARTHUR	新加坡	7月9	總統
華星	STAR BELLATRIX	新加坡	7月9	福來
厚德馬士基	HULDA MAERSK	新加坡	7月10	捷成
邦士域	BRAUNSCHWEIG	新加坡	7月10	捷成
岳剌	OKHLA	新加坡	7月10	鐵行
勝家	SONGKHLA	新加坡	7月10	寶隆
忌連佳	GLENCYLE	新加坡	7月11	渣甸
倫敦風	LONDON BREEZE	新加坡	7月11	巴拉多
奧沙打	OZARDA	新加坡	7月11	鐵行

汕頭·上海·天津線

船名		開往港口	月日	公司
緬甸	BURMA	上海	7月5	太平
鹿慈雲	ROGGEVEEN	上海	7月8	渣華
丹碧些亞	DENBIGHSHIRE	華北	7月10	渣甸

基隆·釜山·日本港口線

船名		開往港口	月日	公司
福安	FOO AN	基隆	7月4	錦良
湖北	HUPEH	日本	7月4	太古
士打萬達民	STRAAT VAN DIEMEN	日本	7月4	渣華
蘇珊馬士基	SUSAN MAERSK	日本	7月5	捷成
捷利碧琪	GJERTRUD BAKKE	日本	7月5	鐵行
利來	NELLORE	日本	7月6	鐵行
四川	SZECHUEN	基隆	7月6	太古
寶利	PARCORALI	日本	7月6	集體
夏利陸	HERMOD	日本	7月7	多利順
邏羅怡美利	LENEVERETT	日本	7月7	福來
奧嘉第	ORCADES	日本	7月7	鐵行
美利	MALAIS	日本	7月7	法郵
赤城丸	AKAGI MARU	日本	7月8	天祥
日產丸	NISSAN MARU	日本	7月8	巴拉多

非洲線

船名		開往港口	月日	公司
蘇丹	SUDAN	卡薩布蘭卡	7月4	太平
馬奇善	MARQUISIEN	卡薩布蘭卡	7月5	法郵
泰家	TIGRE	卡薩布蘭卡	7月6	法郵
三原丸	MIHARA MARU	東南非	7月6	洛士利
墨爾本丸	MELBOURNE MARU	西南非	7月7	東方
第十一東西丸	TOZAI MARU NO.11	東非	7月10	東方
芝本鐸	TJIPONDOK	東非	7月11	渣華
馬六甲丸	MALACCA MARU	西非	7月11	太平
士打巴厘	STRAAT BALI	南非	7月12	渣華

美洲線

船名		開往港口	月日	公司
捷利碧琪	GJERTRUD BAKKE	加拿大美國	7月5	鐵行
正鋒	PIONEER MAIN	美國	7月5	美輪
蘇珊馬士基	SUSAN MAERSK	紐約波士頓巴爾的摩	7月5	捷成
芬摩	FERNMOOR	美國	7月6	多利順
佐渡丸	SADO MARU	美國	7月6	洛士利
奧嘉第	ORCADES	加拿大美國	7月7	鐵行
君川丸	KIMIKAWA MARU	美國	7月8	太平
高花丸	KOHKA MARU	美國	7月8	美邦

澳洲線

船名		開往港口	月日	公司
美露士	MILOS	南太平洋澳洲	7月4	天祥
芝罘	CHEFOO	新幾內亞南太平洋	7月4	太古
富來	ARAFURA	澳洲	7月5	鐵行
南京	NANKIN	悉尼墨爾本比利斯本	7月5	鐵行
奧朗茜	ORONSAY	澳洲	7月6	鐵行
東榮	EASTERN GLORY	澳洲	7月7	渣甸
芝薾宜	TJIWANGI	澳洲	7月8	渣華
安娜碧琪	ANNA BAKKE	西澳洲	7月15	鐵行
芝利華	TJILUWAH	澳洲	7月24	渣華

今日明日出入口船隻

今日入口船隻

船名		開來港口	停泊地點	公司
湖北	HUPEH(上午七時)	曼谷	B5	太古
東美	EASTERN MAID(中午)	日本	B8	渣甸
萬力	VAN NECK(上午七時)	新西蘭	B18	渣華
日本熊	JAPAN BEAR(上午七時)	舊金山	A9	美輪
北京	PEKIN(上午七時)	歐洲海防	北角橋	華夏
蘇丹	SUDAN(晚上)	日本	A1	太平
春光丸	SHUNKO MARU(下午六時)	日本	B13	太平
緬甸	BURMA(下午)	歐洲馬尼拉	九龍倉橋	太平
士打萬達民	STRAAT VAN DIEMEN(上午六時)	南非南美	A21	渣華
上海丸	SHANGHAI MARU(下午)	日本	油蔴地	泰山
珍美高	JAN MATEJKO(上午七時)	歐洲	A5	華夏
鐵力富	TRIGLAV(上午六時)	日本	B23	華林

今日出口船隻

船名		開往港口	停泊地點	公司
刁沙	TEUCER(下午)	日本紐約	A18	太古
海捷	HAI JYE(下午)	婆羅乃	油蔴地	宇宙
德安華	TATIANA(上午八時)	新加坡南西非	A29	明昌
松盛丸	SHOSEI MARU(上午十時)	新加坡西非	A12	東來
菲島怡美利	NOREVERETT(下午)	日本	B6	福來
飛魚	FLYING FISH(下午)	基隆釜山日本美國	A21	和捷
漢堡丸	HAMBURG MARU(下午)	日本	A4	東方
歌賦	CORFU(下午五時)	新加坡孟買亞丁塞得港歐洲	九龍倉橋	鐵行
邊連尼士	BENRINNES(下午)	新加坡利物浦侯路漢堡	A16	邊行
哥倫布城	CITY OF COLOMBO(下午)	新加坡亞丁漢堡鹿特丹	A3	銀行
水星丸	SUISEI MARU(下午)	新西蘭	B13	東方
沃馬利亞	UMARIA(下午)	日本	B14	鐵行
威爾遜總統	PRES. WILSON(下午十時)	日本美國	九龍倉橋	總統
邦斯華利	BRONXVILLE(下午)	加拿大美國	A10	銀行
東星	EASTERN STAR(中午)	澳洲新西蘭	A11	渣甸
國孚	KUO FU(下午)	高雄	油蔴地	遠東
安娜	ORNA(下午)	新加坡喀喇蚩	A6	鐵行

明日入口船隻

船名		開來港口	停泊地點	公司
海皇	HOI WONG	內地	B	捷順
成海丸	SEIKAI MARU	日本	B	東方
當娜亞麗施	DONA ALIÇIA	美國菲律賓	A	美邦
曉生	HEW SANG	婆羅洲	B	渣甸
美露士	MILOS	日本	B	天祥
伊瑪蓮娜	IMERINA	日本	B9	法郵
榮川丸	EISEN MARU	金邊	B	福來
亞夫	HERVAR	山打根	B	多利順
馬奇善	MARQUISIEN	基隆日本	A	法郵
峯島丸	MINESHIMA MARU	日本	B	巴拉多
安金泰	ANGANTYR	上海大連	A	華夏

明日出口船隻

船名		開往港口	停泊地點	公司
珍美高	JAN MATEJKO	日本	A5	華夏
赫臣丸	HUDSON MARU	日本美國	A2	東方
太平	TAI PING	澳洲	九龍倉橋	太古
安娜馬士基	ANNA MAERSK	曼谷蘇彝士美國加拿大	九龍塢	捷成
日本熊	JAPAN BEAR	沖繩日本美國	A9	美輪
北京	PEKIN	日本	北角橋	華夏
亞美佳	AMARITA	山打根	油蔴地	德和
春光丸	SHUNKO MARU	西貢曼谷	B13	太平
上海丸	SHANGHAI MARU	海防	油蔴地	泰山
三巴士	SAMBAS	金邊	B20	渣華
伊瑪蓮娜	IMERINA	西貢曼谷	B9	法郵

截郵時間

今日空郵(星期六)

中華人民共和國	上午七時
加拿大、美國、中南美	上午八時
南越、老撾	上午十時
日本	中午十二時
泰國、印度、緬甸	下午二時
德黑蘭、非、英、歐、日、法、夏威夷、亞丁	下午三時
菲律賓、巴布亞、澳洲、新西蘭、新幾內亞	下午四時
中華人民共和國、沖繩、台灣、泰國、柬埔寨、馬來亞、印度、印尼	下午六時

平郵

中華人民共和國	上午七時、下午六時
澳洲(包括拉島、海洋島郵包經悉尼)	上午十時
菲律賓、南越、法國	下午二時
日本、夏威夷、美國、中南美	下午三時
北婆羅洲、新幾內亞、新夏伯來斯、英屬所羅門羣島	下午五時
台灣、馬來亞、錫蘭、印度、巴基斯坦(孟買印度緬喀喇蚩)、亞丁、埃及(塞蒲路斯郵包經塞得港)、意大利(瑞士經熱那亞)	下午三時
新西蘭、非支	下午五時
澳門	下午一時、六時

明日空郵(星期日)

錫蘭、印度、巴基斯坦、非洲、英國、歐洲、菲律賓、西伊里安、關島	中午十二時
南越	下午一時
夏威夷、加拿大、美國、中南美	下午三時
泰國、馬來亞、印尼、台灣、日本、南朝鮮	下午六時
平郵 澳門	下午一時、四時

輪船停泊處

船名		停泊地點
蘇拉	SULA	油蔴地
英蒂沙	AUNGTISHA	B10
印梅	INCHMAY	B17
芝罘	CHEFOO	太古糖房橋
烈打馬士基	RITA MAERSK	A7

公司：澳洲、聯貿、華夏、太古、捷成

POLISH OCEAN LINES, GDYNIA.

「珍美高」M. S. "JAN MATEJKO"

由琴尼亞，漢堡，鹿特丹，安特衛普，蘇丹港來。約於七月二日抵港。七月三日開往橫濱，名古屋，神戶。

收貨請速來本公司接洽。付貨請至李寶椿大樓五二八室華夏船務公司接洽。電話：442878，442749

華夏企業有限公司啓

畢打街十四號九樓。電話：三〇三三三一。

海皇 M. S. "HOI WONG"

直透 石叻、庇能

七月四日落貨 五日下午開行

貴客搭船付貨請到隆敏公司接洽 文咸西街六十八號 電話：四五九七八 四三六三四

捷順船務有限公司啓

「安金泰」M. S. "ANGANTYR"

由上海，大連來。約於七月三日晚抵港，七月五日開往星加坡。

請收貨人速來本公司接洽。付貨人請至李寶椿大樓五二八室華夏船務公司接洽。電話：442878，442749。

華夏企業有限公司啓

畢打街十四號九樓。電話：三〇三三三一。

多利發 M. S. GENEVE

往 西貢、暹羅

七月五日落貨 五日下午開行（時速十八浬）

貴客惠顧請到干諾道西卅四號二樓本公司接洽 電話：四四一八五 四九六一九

順昌航業有限公司啓